Пролетарии всех стран, соединяйтесь!

Ставропольский МАЯК

Орган Курского районного комитета КПСС
и районного Совета народных депутатов
Ставропольского края

Год издания 46-й
1980
АВГУСТ
14
ЧЕТВЕРГ
№ 102 (4754)
Цена 2 коп.

РОДИНЕ — ЗЕРНО СВЕРХ ПЛАНА

Коллектив колхоза имени Ленина приложил большие усилия для качественной и своевременной уборки зерновых завершающего года пятилетки. Жатва-80 проведена хорошо. Получен хороший урожай.

После завершения жатвы колхоз начал плановую сдачу зерна государству. Для этого были подключены все силы и возможности. И вот результат. Родина получила от галюгаевских хлеборобов 4000 тонн добротного зерна. Это на 1700 тонн больше плана. Свой успех коллектив колхоза посвящает XXVI съезду КПСС.

В. ТОТИЕВ,
секретарь парткома.

КОММУНИСТЫ НА РЕШАЮЩИХ УЧАСТКАХ

«Возглавить всенародное предсъездовское соревнование, направлять трудовую и политическую активность советских людей на решение конкретных задач хозяйственного и культурного строительства — первоочередная обязанность всех партийных, советских, хозяйственных органов, профсоюзных, комсомольских организаций», — записано в постановлении ЦК КПСС «О социалистическом соревновании за достойную встречу XXVI съезда КПСС». Коммунисты района призваны быть в первых рядах соревнующихся. Эту задачу успешно выполняют те члены партии, работа которых умело направляется партийными организациями и их секретарями. *Со стороны таких комитетов оказывается моральная и материальная поддержка любым их начинаниям и творческим усилиям. Главное внимание уделяется решающим участкам производства.*

Например, по итогам социалистического соревнования животноводов за первое полугодие этого года первое место с вручением переходящего Красного знамени и занесением на районную Доску почета присуждено коллективу колхоза имени Кирова. Этот колхоз полугодовой план продажи мяса государству выполнил на 208 процентов, молока — на 107 проц. Имеются хорошие результаты по другим позициям в животноводстве. Этот успех закономерен. Правление колхоза, партком закрепили всех специалистов за определенными отраслями производства. Специалисты-коммунисты несут особую ответственность и личным примером в труде задают тон всем остальным.

Повседневное внимание сегодня производству молока уделяет главный зоотехник этого колхоза Николай Михайлович Богатюк. Он знает положение дел на МТФ каждый день. Активно влияет на всю технологию получения молока. Его заботами живут и остальные работники фермы. Коммунисты-животноводы вовлекают колхозников в соревнование за большое молоко. Бригадир фермы член партии Ибрагим Магомедович Амиров, как и Богатюк, живет делами своих подчиненных. С утра до позднего вечера он в заботах — проверяет участки производства, ведет воспитательную работу с людьми, постоянно советуется с ними, учит их и учится сам. Подобные заботы помогли дояркам фермы получить с начала года по 1557 кг молока на каждую фуражную корову при годовом обязательстве 2200 кг. В июле от каждой буренки получено по 307 килограммов молока.

Сам бригадир и остальные коммунисты, а их на МТФ пять человек, полны решимости выполнить и перевыполнить свои обязательства. И к этому есть все основания, потому что на решающих участках производства стоят коммунисты. Свои усилия они посвящают очередному XXVI съезду КПСС.

XXVI съезду КПСС — достойную встречу!

ЗА КОРМА БОРОТЬСЯ, КАК ЗА ХЛЕБ!



Около тринадцати лет работает водителем автомашины в колхозе имени Калинина Владимир Михайлович Миляев. Его ГАЗ-51 постоянно на ходу. Сейчас Владимир Михайлович участвует в заготовках силоса. Ежедневно он доставляет к месту закладки 25—30 тонн зеленой массы, что превышает сменное задание.

НА СНИМКЕ: передовой водитель колхоза им. Калинина В. М. Миляев.

Фото Ю. Волобуева.

На силосовании

Предсъездовское соревнование разгорается. В нем участвуют сотни тружеников совхоза. Каждый из них стремится делать свою работу качественно.

На полях сейчас подошла зеленая масса и механизаторы прилагают усилия быстрее убрать выращенный урожай на корм общественному животноводству. С большим энтузиазмом трудятся в эти дни водители силосоуборочных агрегатов. В их числе Виктор Павлович Зайцев, Николай Моисеевич Дербитов, Виктор Федорович Бернгардт. Тон в соревновании задают также шоферы Иван Борисович Пастернак, Александр Моисеевич Герасенко, Валерий Михайлович Немцов, Григорий Циклаури. Каждый трудится добросовестно.

В день мы заготавливаем сейчас 227 тонн зеленой массы. И к 13 августа ее заложили в траншеи 4673 тонны. Будем стараться, чтобы обеспечить сытную зимовку для общественного животноводства, возможности для этого имеются.

Н. ЗАРГАРОВ,
председатель рабочкома совхоза «Курский».

НАБИРАЕТ ТЕМПЫ

Между производственными подразделениями совхоза «Балтрабочий» идет предсъездовское социалистическое соревнование. Сейчас развернулся фронт заготовки кормов для общественного животноводства. В этом отношении первенство держит отделение № 1, которым руководит Василий Власович Данильченко. К 13 августа оно заложило в траншеи 4206 тонн силосной массы, на втором месте — отделение № 3, им руководит Игнат Игнатович Ригенгер. На его счету 2826 тонн запасенного сочного корма. На третьем — отделение № 2, которое к 13 августа уложило в траншеи 659 тонн.

Предсъездовское соревнование продолжается, набирает все новые силы и темпы.

В. АНТОНЕНКО,
бухгалтер.

ВОЗРОСЛИ ЗАКУПКИ МОЛОКА

За семь месяцев текущего года население района продало государству 397 тонн молока. Это почти втрое больше, чем за тот же период прошлого года. Таков результат большой разъяснительной работы, которую провели среди жителей депутаты сельских Советов народных депутатов и заготовители. Таков ответ тружеников района на обращение участников собрания районного актива ко всем курянам продать государству излишки молока, имеющиеся в их личном хозяйстве, и тем самым помочь району в выполнении плана сдачи этой продукции.

К примеру, куряне продали 27 тонн молока, эдиссейцы — 10, полтавчане — 67 тонн. Это значительно больше, чем в прошлом году.

В несколько раз возросли закупки молока у населения в зонах Балтийского, Серноводского, Мирненского и Галюгаевского сельских Советов народных депутатов. Вдвое увеличило заготовку этой продукции население, проживающее на территории Ростовановского и Русского сельских Советов.

Закупка молока в личных хозяйствах населения района продолжается.

Н. СЕТУРИДЗЕ,
наш внешкор.

В комитете народного контроля

ЭКОНОМИТЬ ЭНЕРГИЮ И ТОПЛИВО

Районный комитет народного контроля провел очередное заседание, на котором рассмотрен ряд плановых вопросов. В частности, заслушан отчет специалистов колхоза им. Кирова об организации работы по экономному расходованию электроэнергии. Установлено, что учет использования электричества ведется не по показаниям счетчиков, которые неисправны, а по номинальным мощностям установок, потребляющих электроэнергию. Такой порядок привел к перерасходу энергии. За это колхоз платит штрафы.

Комитет народного контроля потребовал от соответствующих лиц устранить допущенные недостатки.

В. ЛЕСНИКОВ.

СРОЧНОЕ ДЕЛО

В исполкоме райсовета

В исполкоме районного Совета народных депутатов состоялось совещание руководителей хозяйств и организаций районного центра. На нем были рассмотрены очередные задачи хозяйственных руководителей по борьбе с сорной растительностью на подведомственных им территориях. Заместитель председателя райисполкома Н. Г. Богомолов сообщил сроки исполнения этой задачи. Для сведения присутствующих оглашено решение районной административной комиссии, которая установила небрежно-халатное отношение к этому вопросу руководителей совхозов «Курский», «Пролетарский», «Ростовановский», «Кановский» и колхоза имени Ленина. На этих товарищей наложен денежный штраф. Руководители совхозов «Эдиссейский» и «Приозерный» строго предупреждены.

Борьба с сорной растительностью — важное государственное дело и на выполнение его надо направить усилия всех тружеников района.

ИЗВЕЩЕНИЕ

Райисполком извещает депутатов краевого и районного Советов народных депутатов о том, что 4 сентября 1980 года в 9 час. утра в лекционном зале РК КПСС созывается 3-я сессия районного Совета народных депутатов 17-го созыва. На рассмотрение сессии вносится вопрос: «Отчет о работе исполкома районного Совета народных депутатов».

Исполком районного Совета обращается ко всем гражданам района с просьбой прислать в райисполком свои предложения, советы, рекомендации и пожелания по вопросу улучшения работы исполкома.

Райисполком.

ОТЧЕТЫ И ВЫБОРЫ В ПАРТОРГАНИЗАЦИЯХ

ЕСТЬ НАД ЧЕМ РАБОТАТЬ

Завершились отчетно-выборные собрания партийных групп в хозяйствах района. Они прошли организованно и на высоком идейном уровне. Коммунисты в ходе собраний проанализировали свою партийно-политическую и организаторскую деятельность, определили узловые пункты дальнейшего усиления партийного влияния на производство и социальное развитие трудовых коллективов, на подъем общественной активности каждого труженика.

Являясь руководящей силой общества, партия через коммунистов организует и направляет усилия всех трудящихся на достижение цели социалистического производства — все более полное удовлетворение материальных и духовных потребностей советских людей, — используя наиболее эффективные научно обоснованные пути. Такими путями у нас являются: специализация и концентрация отраслей сельского хозяйства, ипатовский и красногвардейский методы использования сельхозтехники.

Коммунисты партийных групп, стоящие на переднем крае внедрения этих методов работы, высказали свое мнение о тех недостатках, которые должны быть устранены в целях успешного повышения конечных производственных результатов. Члены партии из колхоза имени Кирова считают, что районное объединение «Сельхозтехника» по-прежнему некачественно обеспечивает технику запасными частями, а коммунисты колхоза имени Калинина сетуют на низкую выработку энергонасыщенных тракторов на подъеме полупара, на других работах. Руководителям МХП стоит обратить внимание и на использование комбайнового парка в уборочно-транспортных комплексах. Прошедшая уборка урожая зерновых показала, что здесь необходима более четкая организация эксплуатации и ее подготовки к сезонным работам. О более системном контроле в этом вопросе со стороны специалистов межхозяйственного предприятия говорили коммунисты партгрупп совхоза имени 50-летия СССР.

Механизация в условиях социализма выгодна и государству и трудящимся. Поэтому много замечаний высказали механизаторы в адрес руководителей и специалистов хозяйств, в которых плохо используется техника, мало обращается внимания на организацию труда водителей автомашин, тракторов. Не получают удовлетворительного ответа на вопросы оплаты труда на ремонте механизаторы и шоферы села Полтавского. Здесь очень часто меняется заведующий гаражом. Шоферы предоставлены сами себе и организацией их труда заниматься по существу некому. Давно назрел и вопрос ремонта мехмастерских. Почти такое же положение и в гараже винсовхоза «Восход». Правда, завгар здесь давно и работает с толком. Но годами решается вопрос устройства автомойки, установки приспособления для снятия двигателей с автомобилей, многое другое.

Не остались в стороне от внимания коммунистов и неполадки в других местах. Строители колхоза имени Калинина беспокоятся о сокращении сроков по выделению строительных материалов для школы села Русского. Начальникам строительных организаций ПМК-34 и ПМК-17 надо изыскать методы ускорения строительства новых площадей под виноградники винсовхоза «Восход». Без ввода в эксплуатацию этих площадей под угрозу срыва ставится следующая пятилетка хозяйства. Этого допустить невозможно.

Секретарям партийных организаций колхозов и совхозов есть над чем поработать после анализа проведенных отчетно-выборных собраний партийных групп. Самоотверженный труд советских людей приносит выдающиеся успехи. Решающим фактором этих достижений является повышение организаторской и идейно-политической деятельности руководящих партийных кадров и каждой партийной организации.

В. МОШКИН.

Примерная тематика лекций, бесед, политинформаций по достойной встрече XXVI съезда КПСС

◆ В помощь руководителям идеологического актива

От съезда к съезду — ленинским курсом.

Л. И. Брежнев об основных задачах подготовки к XXVI съезду КПСС.

Ленинизм — знамя революционной борьбы, коммунистического созидания и мира.

Развитой социализм — закономерный этап на пути к коммунизму.

Благо народа — высшая цель партии.

Экономическая стратегия партии на современном этапе.

Деятельность КПСС по совершенствованию хозяйственного механизма.

Опыт краснознаменных коллективов — наше богатство.

Подъем сельского хозяйства — всенародная задача.

Животноводство — ударный фронт.

Укрепление дисциплины — важный фактор эффективного хозяйствования.

Экономия и бережливость — наши мощные резервы.

Торжество ленинской национальной политики КПСС.

Конституция СССР — Основной закон нашей жизни.

Коммунист — политический боец, проводник идей и политики партии.

Воспитание всесторонне развитой личности — программная цель КПСС.

Мир — непреходящая ценность для человечества.

Социалистическое содружество — могучий бастион мира.

КПСС и мировой революционный процесс.

Разоружение — веление времени.

Разрядка — закономерный результат сложившегося соотношения сил на мировой арене.

Милитаристская активность НАТО.

Подрывные действия пекинских руководителей против сил мира и прогресса.

Будем работать по-ленински, по-коммунистически.

Предсъездовскому соревнованию — всенародный размах.

Наши трудовые подарки XXVI съезду партии.

Задания 1980 года — к 7 ноября!

Десятой пятилетке — ударный финиш!

● Идет летняя боевая учеба

В строю новички

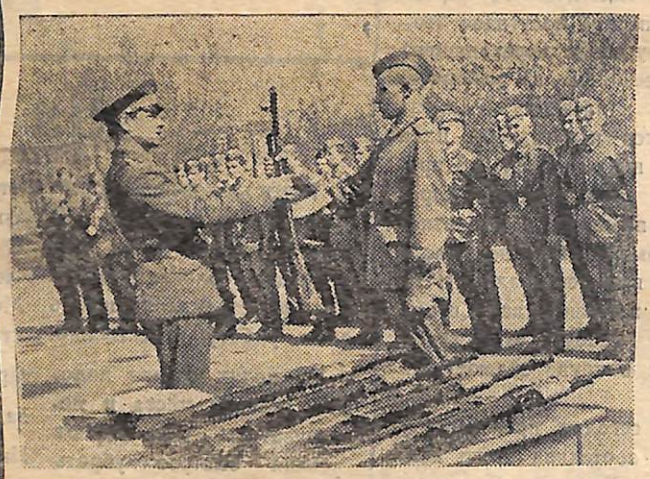

Краснознаменный Сибирский военный округ.

Тепло, радушно встретили молодое пополнение в Н-ской части. Здесь все сделано для того, чтобы новички могли успешно овладевать военными и политическими знаниями.

С первых дней молодые солдаты активно включились в армейскую жизнь. Они изучают уставы, оружие, занимаются строевой подготовкой.

НА СНИМКЕ: командир отличной мотострелковой роты старший лейтенант В. Цапко вручает оружие рядовому В. Соболеву.

Фото С. Дятлова. Фотохроника ТАСС.

Академия передового опыта

Наследники коммунаров

В павильоне «Экономика и организация сельскохозяйственного призводства» на ВДНХ СССР работает тематическая выставка «Колхозам — 50 лет». Экспозиция знакомит с историей воплощения в жизнь ленинского кооперативного плана, с аграрной политикой КПСС на современном этапе.

Уже на второй день после победы Великой Октябрьской социалистической революции II съезд Советов по докладу В. И. Ленина принял Декрет о земле. Вся помещичья и церковная земля подлежала конфискации без выкупа, переходила в руки народа.

Через год в деревне появились новые формы общественного труда — коммуны. Коммунарами были батраки, к ним примыкали и промышленные рабочие. Тогда же на базе бывших помещичьих имений создавались государственные сельскохозяйственные предприятия — совхозы.

Наступил 1929 год. Он вошел в историю СССР как год начала массового колхозного движения. Вся страна активно помогала нарождающимся коллективным хозяйствам.

Партия обратилась к рабочему классу с призывом послать на село лучших своих представителей, способных возглавить колхозы, мобилизовать крестьян на социалистическое переустройство деревни. Рабочие горячо откликнулись на призыв партии: 25 тысяч пролетариев-добровольцев двинулись в деревню, энергично взялись за дело.

Среди 25-тысячников был и Иван Андреевич Буянов, более тридцати лет руководивший колхозом в деревне Горки Московской области.

Живы еще в Горках люди, которые помнят зиму 1921 года. В один из зимних дней сюда на собрание крестьян приехал Владимир Ильич Ленин. Он просто и понятно говорил о том, как сделать жизнь на селе лучше и краше. В тот год в крестьянских домах Горок впервые вспыхнула «лампочка Ильича».

В 1929 году 28 бедняцких и середняцких хозяйств объединились в колхоз и назвали его именем Владимира Ильича. Начинали с одной конной сеялки, жнейки, молотилки и ручной веялки.

С каждым годом крепло, богатело хозяйство. Ныне сотни тракторов, автомашин, различных механизмов работают на полях и фермах. Еще при жизни И. А. Буянова колхоз стал миллионером, одним из передовых не только в Подмосковье, но и в стране. За заслуги в развитии колхозного строя первый председатель был удостоен звания дважды Героя Социалистического Труда.

А вот история колхоза имени Кирова Славгородского района Алтайского края. Всего 200 десятин земли, 18 голов крупного рогатого скота и 14 лошадей имелось в наличии у хозяйства при его зарождении. Неказисты были и дома первых колхозников: только три из бревен, остальные из самана. На всю деревню — невзрачная лавчонка, избачитальня да школа-четырехлетка.

А как сейчас? Есть на выставке любопытный макет? От просторной площади разбегаются в стороны широкие улицы. Ровными рядами стоят красивые дома. Вокруг административных зданий зеленые скверы. Это — нынешняя центральная усадьба колхоза имени Кирова. Неузнаваемо изменился облик села!

Хозяйство, которое возглавляет Герой Социалистического Труда Ф. Ф. Шнайдер, выступило инициатором движения за благоустройство сел в Алтайском крае. Только в нынешней пятилетке в колхозе построены 45 жилых домов, стадион и плавательный бассейн, новое трехэтажное здание колхозной конторы, молочные комплексы на 600 и 400 коров, овчарня на 12 тысяч овцематок, свинарник-откормочник на 1.000 голов с кормоцехом, цех по промышленной переработке овощей и ягод, пивоваренный завод.

Ныне в хозяйстве трудится более 80 специалистов с высшим и средним образованием. Людям есть где повышать свой профессиональный и культурный уровень: в колхозе работает вечерний университет сельскохозяйственных знаний. На агрономическом факультете, например, учатся 130 человек, а на зоотехническом — 110. Давно действует и университет культуры с различными факультетами.

Десятки колхозников за счет фондов культурно-бытового назначения ежегодно получают путевки в санатории, дома отдыха, в туристические поездки.

Это только два примера. Но ленинский кооперативный план стал столбовой дорогой к счастью для многомиллионных крестьянских масс. В стране сейчас 26,7 тысячи колхозов, 20,5 тысячи совхозов. Основные производственные фонды сельского хозяйства превысили в 1979 г. уровень 1965 г. в 3 раза, а энергетические мощности увеличились почти в 2,5 раза. 50 лет назад в деревне насчитывалось всего 27 тысяч тракторов, 2 комбайна, 700 автомобилей. Теперь же имеется 2.515 тысяч тракторов, 700 тысяч зерноуборочных комбайнов, 1.522 тысячи автомобилей.

Выставка «Колхозам — 50 лет» убедительно раскрывает преимущества колхозного строя, показывает опыт, достижения лучших хозяйств, трудовой подвиг советского крестьянства, вписавшего немало ярких страниц в летопись коммунистического строительства.

С. ПИНЧУК.

Начальник пресс-центра ВДНХ СССР.

Эффективный способ консервирования соломы

ВЫГОДЫ БАКТЕРИАЛЬНОЙ ЗАКВАСКИ

Одним из источников получения дополнительных кормов за счет более полного сохранения их питательных компонентов является применение для силосования кормов бактериальной закваски ВНИИМС—ИНБИ.

По заключению специалистов силос, приготовленный с закваской, выгодно отличается своими органическими показателями: полная сохраняемость составных частей растений, приятный хлебный или фруктовый запах, зелено-желтый цвет, отсутствие плесени, гнилостного и резко выраженного запаха уксусной кислоты.

Роль закваски при силосовании кормов. Внесение ее в силосуемую массу предотвращает развитие нежелательной микрофлоры, гнилостных микроорганизмов, бактерий группы кишечной палочки. В силосе с закваской более полно сохраняются витамины белка и более рационально используются углеводы. В нем содержится на 42,8 больше каротина, на 70,8 проц. — углеводов и на 18,5 проц. переваримого протеина по сравнению с силосом без закваски. Каждый килограмм силоса с закваской содержит на 0,03 кормовой единицы больше, чем силос без закваски.

Подсчитано, что при изготовлении 1 тонны закваски для силосования кормов предприятия молочной промышленности получают прибыль в количестве 5,47 рубля, а сельское хозяйство —1500 рублей.

Технология приготовления силоса с внесением в него бактериальной закваски мало чем отличается от общепринятой. Однако здесь необходимо учитывать стадию роста, физическое состояние силосуемой культуры и содержание в ней влаги, влияющих на питательную ценность силоса.

Процесс внесения бактериальной закваски при силосовании кормов довольно прост. Закваску вносят из расчета 1 литр на 1 тонну силосуемой массы, разбавляя ее пресной водой или молочной сывороткой 1:10. Вносить закваску в силосуемую массу можно с применением разбрызгивающих устройств или поливом вручную.

Хорошие результаты получены при консервировании соломы с применением бактериальной закваски. Питательные вещества, находящиеся в заквашенной соломе, переходят в усвояемую животными форму, приобретая при этом высокие вкусовые качества.

Техника приготовления консервированной соломы. Предварительно измельченную солому закладывают в траншеи и трамбуют. В процессе закладки вносят измельченные концентраты из расчета 70—100 кг на одну тонну соломы и увлажняют ее до 60—70 проц. Увлажнение производится раствором, в состав которого входят закваска ВНИИМС—ИНБИ, карбамид, диаммоний-фосфат. Раствор готовят на молочной сыворотке. Вносится раствор из расчета на 1 тонну соломы по 5 кг диаммоний-фосфата, карбамида и бактериальной закваски. Приготовленный таким образом соломонаж укрывают полиэтиленовой пленкой, слоем соломы и земли.

Через 25—30 дней корм готов к вскармливанию. Характерно, что консервировать солому можно в любое время года.

В. КАРНАЧ,
начальник лаборатории Курского маслосырзавода.

КОРМА — ХЛЕБ ЖИВОТНОВОДСТВА

НОВЫЕ СКИРДЫ

Закончив уборку урожая, механизаторы нашего хозяйства все силы направили на проведение сопутствующих работ.

Со всей площади в 4800 га стянута солома, на 3100 гектарах она заскирдована. Всего заготовлено 4000 тонн.

Высоких результатов на скирдовании соломы добиваются Георгий Григорьевич Атанасов, Леон Петрович Аветиков, ежедневно выполняющие задания на 200 процентов.

Хозяйство ведет очистку и подготовку семенного материала. Из 1200 тонн по плану уже подработано 500 тонн семян озимой пшеницы и 25 тонн проса.

Лучшие результаты у коллектива мехтока, которым заведует Иван Серопович Гаврилов.

И. СЕННОВСКИЙ,
главный агроном совхоза «Эдиссейский».

Давняя дружба связывает соседние Курской и Кировский районы. Во все ответственные кампании года районы помогают друг другу. Вот и теперь в уборке и в вывозе хлеба на элеватор с полей нашего района участвовали и кировцы.

Один из них шофер Кировского ТП Ходарев Александр Васильевич. Он ударник коммунистического труда. С большой отдачей сил трудился на вывозе зерна на Новопавловский элеватор. 150 проц. нормы — такова его ежедневная выработка.

За 1 раз Александр Ходарев перевозил 10 тонн зерна, делая в день по 2 рейса.

НА СНИМКЕ: Ходарев Александр Васильевич перед очередным рейсом.

Фото Ю. Волобуева.



МОЛОКО

Суточная продуктивность коров по МТФ района на 13 августа 1980 года.

Хозяйства	Удой на корову (кг)	(+ —) к предыдущей неделе	Руководитель фермы
УВЕЛИЧИЛИ ПРОДУКТИВНОСТЬ			
имени Калинина	8,2	+1,2	Чернявский А. В.
им. 50-летия СССР	7,4	+1,1	Григорян А. С.
«Курский»	6,0	+0,6	Пенхасов Р. П.
«Курский»	6,8	+0,1	Атанасов И. М.
«Курский»	6,8	+0,1	Егоренко В. Н.
«Великая дружба»	9,2	+0,1	Тирова С. В.
«Балтрабочий»	4,7	+0,1	Риденгер И. И.
ОСТАЛИСЬ НА УРОВНЕ			
им. 50-летия СССР	7,0	—	Головченко В. И.
«Эдиссейский»	6,9	—	Оганесов А. С. ,
СНИЗИЛИ УДОИ			
имени Ленина	6,3	—2,0	Ушков В. М.
«Кановский»	5,6	—1,2	Хашкуев М.
им. 50-летия СССР	6,3	—0,6	Гаджиев М. Г.
«Курский»	5,4	—0,5	Кравченко И. В.
«Балтрабочий»	6,7	—0,5	Федерец З. М.
«Балтрабочий»	4,0	—0,5	Кузнецова Н. В.
«Великая дружба»	7,0	—0,4	Алкацев Б. Г.
имени Калинина	5,7	—0,3	Барыльник А. П.
имени Калинина	4,8	—0,3	Макарьева Р. В.
имени Кирова	10,0	—0,3	Амиров И. М.
«Балтрабочий»	5,6	—0,2	Те-ли-ю Г. Ю.
«Эдиссейский»	7,1	—0,2	Авакжанов В. Г.
«Курский»	6,4	—0,1	Казаров В. И.
«Ростовановский»	5,1	—0,1	Тавитов Х. С.
«Пролетарский»	3,4	—0,1	Баранников В. И.

КАЧЕСТВО СДАННОГО ХОЗЯЙСТВАМИ МОЛОКА ГОСУДАРСТВУ В ИЮЛЕ 1980 г.

Поставили на молзавод продукцию высокого качества:

Колхоз им. Кирова — 100 проц. первого сорта; совхоз имени 50-летия СССР — 94 проц. первого сорта, 6 проц. второго.

Поставили молзаводу продукцию низкого качества:

совхоз «Эдиссейский» — 100 проц. второго сорта;

совхоз «Кановский» — первого сорта — 16 проц., второго—80 проц. и 4 проц. несортового молока;

совхоз «Ростовановский» — первого сорта — 32 проц., второго сорта—68 проц.;

Дыдымкинский участок — первого сорта—7 проц., второго сорта — 93 проц.

С высокой мехзагрязненностью сдали молоко: совхозы «Эдиссейский» — 47 проц., «Кановский» — 37 проц., «Балтрабочий» — 15 проц., колхоз имени Калинина — 13 проц. и Дыдымкинский участок — 93 процента.

С высокой бактериальной обсемененностью молоко сдали:

совхозы «Эдиссейский» — 100 проц., «Кановский» — 84 проц., «Ростовановский» — 65 проц.

В целом по району молзаводом принято первым сортом 44 проц., вторым — 32 проц. и несортовым— 24 процента молока.

На пути прогресса

Развитие сельского хозяйства в зеркале статистики

Еще на заре Советской власти В. И. Ленин отмечал, что без прочной сельскохозяйственной базы невозможно никакое хозяйственное строительство. А такой базы в наследство от прошлого мы не получили. Но она была создана. Создана в кратчайший исторический срок в процессе индустриализации страны, на основе машинной техники и электрификации, с помощью смычки города и села, союза рабочего класса и крестьянства, путем организации совхозов и утверждения колхозного строя, на основе революционного переворота во всем укладе сельской жизни.

О том, каким было и каким стало сельское хозяйство, о направлениях его развития на современном этапе, об аграрной политике, являющейся неотъемлемой составной частью общего политического курса КПСС, — об этом наш сегодняшний рассказ.

ВЕРНОЙ ДОРОГОЙ

В докладе «О дальнейшем развитии сельского хозяйства СССР» на июльском (1978 г.) Пленуме ЦК КПСС Леонид Ильич Брежнев говорил: «Наши враги сочинили немало всяких небылиц о прошлом и настоящем советской деревни. Но что бы они ни говорили и ни писали, история XX века, героический путь советского крестьянства, а также путь крестьянства других социалистических стран убедительно доказали, что для правильного и справедливого решения крестьянского вопроса есть одна верная дорога — дорога строительства социализма в деревне; есть одна подлинная наука — марксистско-ленинское учение по аграрно-крестьянскому вопросу».

За годы Советской власти на селе произошли поистине глубочайшие по своим масштабам и общественным последствиям преобразования. Впервые за многовековую историю партия Ленина на деле избавила трудящееся крестьянство от эксплуатации и нищеты, вывела его на путь экономического, социального и культурного прогресса.

Обратимся к фактам, к свидетельствам практики, которая была и остается главенствующим критерием истины:

● В 1979 году валовая продукция сельского хозяйства увеличилась по сравнению с 1913 годом в 3,5 раза при уменьшении численности занятых в отрасли в 1,9 раза. Это стало возможным благодаря неуклонному подъему производительности труда в земледелии и животноводстве. С 1928 по 1978 год она возросла в 5,9 раза, а основные производственные фонды — в 10 с лишним раз.

● Отечественная промышленность из года в год, от пятилетки к пятилетке наращивала выпуск сельскохозяйственной техники. О динамике роста машинного парка в деревне можно судить по таблице (по годам, в тыс. штук):

	1928	1965	1979
Тракторы	27	1.613	2.573
Комбайны зерноуборочные	2 шт.	520	715
Автомобили грузовые	0,7	945	1.543

В таблице выделен 1965 год. Для нашего села он —этапный. Тогда на мартовском Пленуме ЦК КПСС была разработана комплексная программа ускоренного подъема сельского хозяйства. Именно с того года резко повысились и темпы насыщения деревни техникой и, что особенно важно, был обеспечен переход к невиданной ранее широкой системе машин: 1965 год —440 наименований, девятая пятилетка — 1.450, десятая — 2.965. В наступающей, одиннадцатой пятилетке партия ставит задачу завершить комплексную механизацию возделывания всех важнейших сельскохозяйственных культур.

● Одна из примечательных черт развития сельского хозяйства за последние 15 лет — ощутимый рост объемов производимой отраслью продукции.

Вот в каких размерах возросло среднегодовое производство основных продуктов земледелия и животноводства в десятой пятилетке (1976—1979 гг.) по сравнению с седьмой:

ЗЕРНО — почти на 79 млн. тонн.

ХЛОПОК-СЫРЕЦ — на 3,68 млн. тонн.

МЯСО (в убойном весе)—на 5,5 млн. тонн.

МОЛОКО — более чем на 28 млн. тонн.

Нынче страна получает значительно больше, чем 15 лет назад, яиц, овощей, картофеля, сахарной свеклы и т. д. Производительность труда в колхозах и совхозах возросла в 1,8 раза.

Интересы дальнейшего роста благосостояния народа требуют, однако, ускорения темпов развития сельского хозяйства. Партия уже сегодня определила ключевые рубежи на предстоящую пятилетку, в частности в производстве хлеба и мяса.

Среднегодовой валовой сбор зерна предстоит довести до 238—243 млн. тонн, а мяса к концу 1985 года намечено получить 19,5 млн. тонн, что на 4 млн. тонн больше, чем в 1979 году.

КООПЕРАТОРЫ НА ВАХТЕ ПЯТИЛЕТКИ

ИСПОЛЬЗУЯ ОПЫТ ПЕРЕДОВИКОВ

Встав на предсъездовскую вахту труда, многие кооператоры Ростовановского ПРТ добиваются хороших результатов в торговом обслуживании населения. Так, коллектив магазина «Продуктовые товары», который возглавляет А. Сильченко, за семь месяцев текущего года реализовал товаров на 266 тысяч 930 рублей при плане 256 тысяч рублей.

Значительно перевыполнили семимесячное задание по товарообороту магазины, где заведующими И. Тудакова, В. Десятова, В. Кузнецова и Т. Абрамова.

До конца года осталось немногим более 4 месяцев. Долг кооператоров— взять на вооружение опыт передовых коллективов, успешно завершить последний год пятилетки.

Н. ПЕТРОВ.

Перекрыли месячные задания

Передовые коллективы нашего ПРТ стараются работать так, чтобы не только выполнить, но и перевыполнить задание последнего года пятилетки. По итогам июля у нас первое место занял коллектив магазина «Продукты», что в селе Полтавском, в составе заведующей Любови Петровны Головко и продавцов Раисы Павловны Хлебниковой и Любови Михайловны Сайдулаевой. Месячное задание по товарообороту кооператоры перекрыли на 28 процентов.

Довольны июльскими результатами и заведующая агабатырским магазином «Промышленные товары» Мария Александровна Кобыляцкая и ее подчиненная Мария Алексеевна Свечкина, выполнившие месячный план на 110,6 процента. Они заняли второе место в соревновании.

На третье место вышли кооператоры дыдымкинского магазина «Товары повседневного спроса» Елена Николаевна Вдовенко и Мария Степановна Анишко.

Н. МИЛУТКИНА,
экономист Полтавского ПРТ.

ПО СЛЕДАМ НЕОПУБЛИКОВАННЫХ ПИСЕМ

В редакцию обратилась с жалобой жительница с. Русского Н. С. Сосновская. Она рассказала, что ей продолжительное время не привозят бытовой газ. Начальник Русского газоучастка В. А. Губжоков сообщил по этому поводу следующее. Н. С. Сосновская использует 27-литровый газовый баллон. Таких баллонов в обменном фонде нет. Поэтому приходится указанный баллон возить на заправку в Курскую и только после этого доставлять абоненту. Естественно, для этого нужно больше времени, чем при доставке имеющихся в обменном фонде баллонов.

Кроме того, Сосновская не выполняет *всех правил эксплуатации газобаллонных установок. Так, не все члены ее семьи прошли инструктаж, о чем Сосновская предупреждалась еще до 10 марта текущего года.* Она также предупреждалась о том, что нужны специальный ящик для хранения запасного баллона и форточка в помещении, где установлена плита.

Одна из причин, приведшая к перебоям с доставкой жидкого газа абонентам, заключалась также в том, что в апреле по техническим причинам не работала станция ГНП треста «Курскаямежрайгаз». Поэтому заправка баллонов не производилась.

Как только Н. С. Сосновская выполнит все требования, предъявляемые к эксплуатации ГБУ, газ ей будет доставлен.

Слов нет, работники газовой службы обязаны строго контролировать соблюдение аоонентами инструкции по пользованию газобаллонными установками. Ведь газ не только удобный вид топлива, но и опасен, если не соблюдать соответствующие правила. На это обстоятельство должна обратить серьезное внимание не только Сосновская, но и другие абоненты. Газовики в свою очередь обязаны принять все меры для того, чтобы голубое топливо доставлялось абонентам в кратчайшие сроки, что, к сожалению, не всегда делается.

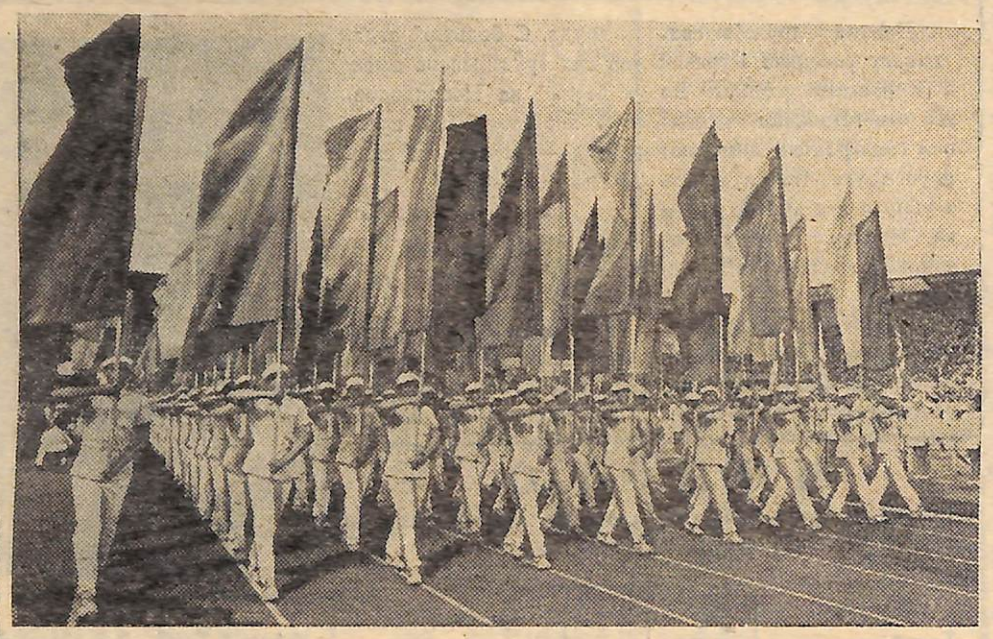

ТОРЖЕСТВЕННОЕ ЗАКРЫТИЕ ИГР XXII ОЛИМПИАДЫ

МОСКВА. Большая спортивная арена Центрального стадиона имени В. И. Ленина.

НА СНИМКАХ: во время церемонии закрытия Игр; олимпийский талисман Миша медленно поднимается ввысь.

Фотохроника ТАСС.



Героические страницы истории российской

КУЛИКОВСКАЯ БИТВА

В сентябре 1980 года исполняется 600 лет со дня Куликовской битвы, имевшей большое историческое значение в борьбе русского и других народов с монголо-татарским гнетом. В этой битве русские войска под предводительством великого князя Владимирского и Московского Дмитрия Ивановича Донского наголову разбили полчища Мамая. Тем самым был нанесен сильный удар по господству Золотой Орды, ускоривший ее последующий распад.

Узнав в конце июля о движении на Русь монголо-татарских завоевателей, Дмитрий Донской обратился с призывом о сборе военных сил. Вскоре у Москвы собралось 150-тысячное войско, состоявшее главным образом из молодых русских, украинских и белорусских ремесленников и крестьян. План похода заключался в том, чтобы, не ожидая соединения Мамая со своими союзниками на Оке, переправиться через нее и двинуться навстречу противнику в верховья Дона.

Утром 8 сентября на правом берегу Дона, у впадения в него реки Непрядвы, войско под командованием Дмитрия Донского встретилось на Куликовском поле с полчищами Мамая. В тяжелой битве проявился выдающийся полководческий талант князя Дмитрия Ивановича, который за победу в ней и был прозван Донским. Русские полки нанесли сокрушительный удар захватчикам с востока, остатки которых спаслись паническим бегством.

В истории СССР Куликовская битва стала символом патриотизма, мужества и героизма русского народа, одной из первых победных страниц русского оружия.

М. ТИХОМИРОВ.

Природа и человек

Испытано в саду любителя

Экзотические растения юга — кипарисы и крымские розы благополучно прижились в марийском селе Килемары. Посадил и вырастил их местный садовод-любитель, учитель-пенсионер Г. А. Смирнов.

Вот уже много лет Григорий Александрович с увлечением занимается опытнической работой. Его приусадебный участок стал своеобразным ботаническим уголком. Удивителен этот миниатюрный питомник. Тут соседствуют алтайская облепиха и саженцы сибирского кедра, японская айва и черно-плодная рябина, многие другие растения. Размножать обитателей дальних мест на нечерноземной марийской земле садоводу-любителю помогают опытные станции. Недавно, например, Григорий Александрович получил посылку из Владивостока. В ней — семена амурского лимонника и элеутерококка.

Г. А. Смирнов стремится как можно шире пропагандировать среди населения прошедшие испытания сорта, охотно дает саженцы всем желающим. Во дворах многих жителей Килемар появились деревья, какие здесь не росли раньше.

Помогает Григорий Александрович и членам кружка юннатов местной средней школы. Заботами и стараниями любителя набирает силу пришкольный опытный участок.

с. Килемары,
Марийская АССР.
Л. КОНОРЕВ,
корр. ТАСС.

Охотники за ароматами

Одной капли густой жидкости из крохотной пробирки, облаченной в декоративный деревянный футляр, достаточно, чтобы наполнить комнату устойчивым запахом розы. Собирать ароматные лепестки этого цветка, превращать их в драгоценные капли розового масла — задача работников завода-совхоза эфирномасличных культур, чьи плантации находятся в живописной долине у подножия Большого Кавказа.

— Нынешний год окончательно подвел итоги многолетних испытаний, доказавших, что краснокрымская роза обрела в Закаталах вторую родину, — рассказывает директор завода-совхоза, кандидат биологических наук М. Р. Зангиев. — Более того, она здесь щедрее на урожай, чем в Крыму, в Краснодарском крае, Молдавии, Грузии. Даже в этом сезоне, когда погода не баловала, снято с гектара в среднем по 42 центнера лепестков. В прошлом же году урожай доходил до 46 центнеров.

Азербайджанским коллегам помогают сотрудники Никитского ботанического сада. Из Крыма поступают на испытания новые сорта цветов и эфирномасличных растений, посадочный материал.

В. АНДРЕЕВ. (ТАСС).

Профессиональное училище при Кохомской льнопрядильно-ткацкой фабрике производит прием на обучение по следующим специальностям: съемщицы, мотальщицы и ленточницы.

На обучение принимаются девушки в возрасте 15—19 лет с образованием 8—10 классов.

Срок обучения 12 месяцев. Приемных экзаменов не проводится. Прием учащихся проводится в течение всего года. Одновременно с получением специальности девушки смогут учиться в 9—10 классах школы рабочей молодежи при училище.

Город Кохма находится в 8 км от областного города Иваново. В г. Иваново имеются 8 вузов и 9 техникумов, где можно получить высшее и среднее специальное образование.

Принятые в профессиональное училище пользуются 3-разовым бесплатным питанием, бесплатным проживанием в благоустроенном общежитии и стипендией в размере 60 рублей. После окончания училища заработок составляет 150—180 рублей.

Для поступления в училище необходимы следующие документы:

паспорт или свидетельство о рождении, медицинская справка № 286, свидетельство об образовании, 4-е фотокарточки размером 3х4.

Документы высылать по почте.

Проезд в училище: от г. Москва с Ярославского вокзала до г. Иваново по железной дороге. От вокзала в г. Иваново до остановки «Площадь Багаева». От остановки площадь Багаева на троллейбусе № 6 или автобусе № 110 до остановки Горсовет. Спрашивать льнофабрику.

Наш адрес: г. Кохма, Ивановская обл., Октябрьская ул., 34, льнофабрика, отдел кадров.

Курская УКБ Буденновской автошколы объявляет набор курсантов по подготовке водителей-профессионалов 3-го класса. Срок обучения — 5 месяцев. Стипендия в размере 43-х рублей.

Обращаться по адресу: ул. Моздокская, 44, телефон 9-50-27.

Редактор Н. Т. ОКОЛОВ.

Наш адрес: 357850, станица Курская, Курского района Ставропольского края, пер. Школьный, 17. Телефоны редактор —9-51-52, зам. редактора—9-52-70, ответсекретарь и корректор—9-53-62; отделы: сельского хозяйства—9-52-12, писем и массовой работы—9-53-80; секретарь—9-52-98; радиовещание—9-52-22. Типография—9-59-36.

Газета выходит по вторникам, четвергам и субботам

Курская типография, переулок Школьный, 17.

Тираж 7128