КОММУНИСТИЧЕСКИЙ ПРИВЕТ ДЕЛЕГАТАМ XXX РАЙОННОЙ ПАРТИЙНОЙ КОНФЕРЕНЦИИ!

Пролетарии всех стран, соединяйтесь!

Сталинский МАЯК

Орган Курского районного комитета КПСС и районного Совета народных депутатов Ставропольского края

Год издания 46-й
1980
НОЯБРЬ
21
ПЯТНИЦА
№ 142 (4794)
Цена 2 коп.

СОВЕТСКИЕ ЛЮДИ ХОРОШО ЗНАЮТ, ЧТО У ПАРТИИ, ГОСУДАРСТВА НЕТ ВЫШЕ ЗАБОТЫ, НЕЖЕЛИ ЗАБОТА О НАРОДНОМ БЛАГЕ. СОВЕТСКИЕ ЛЮДИ ЗНАЮТ ТАКЖЕ, ЧТО ИХ БЛАГО СОЗДАЕТСЯ ИХ СОБСТВЕННЫМ ТРУДОМ — НИЧЕМ И НИКЕМ БОЛЬШЕ, ЧТО РАСПРЕДЕЛИТЬ, ПОТРЕБИТЬ МОЖНО ТОЛЬКО ТО, ЧТО ПРОИЗВЕДЕНО, СОЗДАНО ЧЕЛОВЕКОМ. ВОТ ПОЧЕМУ ОНИ ПОЛНЫ РЕШИМОСТИ САМООТВЕРЖЕННО ТРУДИТЬСЯ ВО ИМЯ БЛАГА РОДИНЫ, А ЗНАЧИТ, И СОБСТВЕННОГО БЛАГА.

Правда, 25 октября 1980 года.

ПРОГРАММА ДЕЙСТВИЙ

Районный комитет Коммунистической партии есть узловое звено практического осуществления политики партии среди трудовых коллективов колхозов, совхозов, организаций и учреждений. В руках членов райкома сходятся все нити руководства экономическим и социально-культурным развитием района.

К XXX отчетно-выборной конференции районная парторганизация подошла с некоторыми достижения в организаторской деятельности и политико-воспитательной работе. Выросли и окрепли ее ряды. За период между конференциями в члены КПСС принято 158 человек. Это передовые люди рабочего класса, колхозного крестьянства и социалистической интеллигенции. Более двух третей всего состава членов партии работают в сфере материального производства, а 55 процентов коммунистов — люди с высшим и средним специальным образованием. Примечательно и то, что каждый пятый коммунист района — молодой человек в возрасте до 30 лет.

В центре усилий районной парторганизации стояли и стоят вопросы осуществления экономической политики партии. Достижения в этой ведущей сфере во многих трудовых коллективах района стали крупным шагом в выполнении планов и обязательств десятого пятилетнего плана. Бесспорно, в этом есть немалая заслуга первичных партийных организаций и их секретарей. Однако достигнутое — не повод для благодушия.

Главная цель отчетно-выборной конференции — глубоко проанализировать партийное руководство народным хозяйством района, выработать действенные меры дальнейшего осуществления экономической политики КПСС. Принятые октябрьским (1980 г.) Пленумом ЦК КПСС и очередной сессией Верховного Совета СССР решения, положения и выводы речи на Пленуме товарища Л. И. Брежнева и определят во многом ход обсуждения всех сторон деятельности райпарторганизации. От дальнейшего развития политической, организационной, идеологической сторон действий каждого коммуниста будет определяться эффективность работы в следующей пятилетке.

За отчетные три года укрепилось партийное ядро в общественных организациях тружеников района. Члены КПСС идут в авангарде деятельности Советов, профсоюзов, оказывают решающее воздействие на работу комсомольских организаций. Повысилась роль идеологической, политико-воспитательной работы. Каждый второй работающий в районе учится в системе политического, экономического, комсомольского просвещения. Новые формы приобретает социалистическое соревнование за успешное завершение последнего года 10-й пятилетки, за достойную встречу XXVI съезда КПСС. За прошедшие годы достигнуты некоторые успехи в реализации директивных указаний XXV съезда Коммунистической партии. Выросло общественное производство. Объем промышленного производства возрос на 22 процента, реализовано продукции на 67 миллионов рублей. Производительность труда выросла на 5 процентов в сравнении с девятым пятилетием страны. Сельскохозяйственное производство выросло на 6,8 процента. Укрепилась материально-техническая база сельхозпредприятий. Дальнейшее развитие получили орошение, механизация сельскохозяйственного производства.

Решения октябрьского Пленума ЦК КПСС нацеливают коммунистов страны на усиление борьбы с трудностями и недостатками в экономической работе. Не секрет, что далеко не в каждом хозяйстве, производственном коллективе справляются с заданиями и принятыми обязательствами.

Чем же объяснить такие факты? Видимо истоки этого — в разном уровне деловитости и организованности партийного руководства. Делегаты конференции призваны разобраться в причинах просчетов, наметить пути их устранения.

Основная причина отставания в достижении намеченных XXV съездом КПСС рубежей заключается в том, что некоторые парторганизации, хозяйственные руководители медленно перестраивают свою работу в свете требований ЦК КПСС и советского правительства. Мало внедряется новой техники и технологии, недостаточна культура земледелия и животноводства, слабо распространяется передовой опыт, много формализма в организации социалистического соревнования.

Повысить эффективность применения всех форм и методов партийного руководства экономикой района — долг районной партийной организации. Среди разнообразных путей партийного влияния сегодня необходимо на первое место поставить заботу о людях, целеустремленность парторганизации в целом, критику и самокритику, воздействие на все сферы жизни, и воспитание людей в духе борьбы с проявлениями бюрократизма, волокиты, местничества, пренебрежительным отношением к запросам трудящихся.

Решения XXX районной отчетно-выборной конференции станут программой действий коммунистов в 1981 году.



Плакат художника Ю. Кершина. Издательство «Плакат».

Фотохроника ТАСС.

В ОТВЕТ НА ОБРАЩЕНИЕ ГРАЧЕВЦЕВ

Оборудование действует надежно

Выполнив основные виды полевых работ, механизаторы приступили к ремонту техники. К этой важной и ответственной сельскохозяйственной кампании мы заранее подготовились. Надежно действует все оборудование, в коллективе трудятся высококвалифицированные кадры ремонтников, в помещении тепло.

Коллектив центральных ремонтных мастерских наметил отремонтировать в четвертом квартале 14 тракторов. Шесть машин уже вышли за ворота мастерской. По-ударному трудятся токарь Иван Алексеевич Кущик, слесари Михаил Степанович Пряхин, Борис Иванович Дзапаров и Данил Данилович Кайер.

Мы поддерживаем инициативу механизаторов и инженерно-технических работников Грачевского МХП и обязуемся своевременно и качественно подготовить сельскохозяйственные машины и орудия земледелия, необходимые для проведения весенне-полевых работ 1981 года.

А. ДРУЖИНИН,
зав. мастерскими совхоза «Курский».

Вклад молодежи

В нашем совхозе много молодежи. Юноши и девушки успешно трудятся на всех участках производства. Им поручают самые сложные и различные дела.

Недавно в кабинете директора совхоза состоялся разговор о том, что нужно увеличить выработку на подъеме черных паров. Было высказано мнение, чтобы молодые рабочие, имеющие удостоверения механизаторов, временно пересели за руль тракторов.

Так было и сделано. Пятеро ребят стали трудиться на пахоте. Лидерство сразу завоевал Александр Ткачев. Он водитель автомашины. Свои задания на основной работе выполнял на 110—115 процентов. По-ударному он трудится и в составе мехотряда. За пять суток вспахал 65 гектаров земли. Молодой коммунист при сменной норме 6,2 га готовит по 13 гектаров паров.

Ширится социалистическое соревнование за достойную встречу XXVI съезда нашей партии. Свой вклад в общее дело вносит и молодежь нашего хозяйства.

А. ОМЕЛЬЧЕНКО,
секретарь комитета комсомола совхоза «Ростовановский».

СОВЕЩАНИЕ АКТИВА ПРОФСОЮЗА

Недавно в районном Доме пионеров проведено совещание профсоюзного актива работников сельского хозяйства. Рассмотрены итоги работы ведомственных киноустановок за третий квартал года. За высокую культуру обслуживания победителем признана киноустановка совхоза «Балтрабочий» во главе с киномехаником К. А. Шепетой. Ему вручено Красное знамя и Почетная грамота. А. А. Черкасову за 2-е место вручен переходящий вымпел с Почетной грамотой. Работает он на киноустановке совхоза «Приозерный». Киномеханик Л. А. Абубакаров из хутора Ровный занял в соцсоревновании третье место.

Председателям профсоюзных комитетов поставлены очередные задачи по усилению социалистического соревнования на период зимовки общественного животноводства и ремонта сельхозтехники. Обращено также внимание на необходимость проверки выполнения коллективных договоров.

КОММУНИСТЫ! БУДЬТЕ В АВАНГАРДЕ ВСЕНАРОДНОЙ БОРЬБЫ ЗА ПОВЫШЕНИЕ ЭФФЕКТИВНОСТИ И КАЧЕСТВА РАБОТЫ!

(Из Призывов ЦК КПСС).

КПСС — ВОСПИТАТЕЛЬ И ОРГАНИЗАТОР МАСС

Коммунист о себе: ДЕЛО МОЕЙ ЖИЗНИ

ВЕРНО говорят, что большое видится на расстоянии. Мне уже за пятьдесят. Такой возраст обычно относят к полной зрелости. Пожалуй, тоже верно. Чувствую это на себе. Силы, конечно, не те, что бывают в тридцать лет. Но утрата какой-то части их восполняется житейским опытом, неторопливой мудростью. Так что компенсация равная, и даже чуточку в пользу зрелости.

Люди моего возраста вступали в трудовую жизнь, как правило, рано. Испытал это и я. Так уж сложилось. После голодного тридцать третьего года семья оставила Винницкую область, где я родился, и отправилась на Северный Кавказ. Так я оказался в селе Ростовановском. Об учебе пришлось лишь мечтать. Когда мои сверстники закончили по три класса, я в это время уже зарабатывал на собственный хлеб. Нелегкий он был для меня, десятилетнего, плохо одетого и слабого. Работу, правда, давали по силам. Усаживали за рычаги граблей, на плуг... Но и это было нелегко. Нынче за преступление считают, когда видят мальчишку на технике. А он, этот мальчишка, гирей, как мячом орудует. А мы тогда, имею в виду военные и послевоенные годы, вместе со своими матерями и сестрами составляли хлеборобскую основу. Не боюсь преувеличить: именно на нас держалась земля. Образно говоря, на трех «китах» — на инвалидах, женщинах и подростках.

Как механизатор, я был узаконен в 16 лет, после окончания курсов при Советской МТС. Хорошо помню, с каким важным видом садился на жесткое, металлическое сидение СТЗ — по тогдашним маркам сильную машину. Не забылась первая борозда. Далась мне она нелегко. Колесник, чувствуя неопытного седока, как норовистый конь рыскал из стороны в сторону, а железная баранка больно ударяла по ладоням. Потом стальной конь обласкался, и мы с ним сдружились. Почти пять лет водил тихоходы СТЗ и «Универсалы». Провел на них в общей сложности свыше полутора тысяч дней. А кто водил такую технику, надеюсь, помнит, что из себя представляли эти дни; на семи ветрах, семи дождях и семи снегах. Ведь тракторы тогда не имели кабин. В теперешних, что называется, комфорт — тепло, светло, вентиляция. Благодать и только! А тогда приходилось испытывать на себе все капризы погоды, все четыре времени года—ласку весны, зной лета, хлябь осени и стужу зимы. Только в одном этом труд хлеборобов моего поколения можно приравнять к подвигу.

С механизацией связан в общей сложности 37 лет. Сколько работ переделал — не счесть. Нет агроприема на земле, который бы не доводилось выполнять. И все при этом суммировалось в одном — в полученную продукцию, в каких бы она видах не выступала.

Несколько лет управляю трактором с бульдозерной навеской. Обслуживаю главным образом орошаемые земли. А они у нас основной полигон кормопроизводства. Планы выполняю ежегодно. Досрочно справился с пятилеткой. На моем личном счету сотни килограммов сэкономленного топлива. Постоянно укладываюсь в отпущенный на ремонт лимит средств.

И еще об одном хочу сказать. За все годы своей механизаторской деятельности сменил три трактора. Бульдозер у меня четвертый. Не могу равнодушно смотреть, когда техника преждевременно выходит из строя. Значит, нет за ней надлежащего ухода. У настоящего хозяина машина живет долго, даже перерживает отпущенный срок. А у нерадивого в «молодом возрасте» выходит из строя.



Мой многолетний труд не остался незамеченным. Правительство наградило меня двумя орденами Трудового Красного Знамени и орденом Октябрьской Революции. Имею также несколько знаков «Победитель соревнования», много других поощрений.

А самая высокая награда для меня уважение односельчан. В дни торжеств или просто в трудовой обстановке чувствую доброе расположение окружающих. Это придает мне силы, будит энергию, заставляет добром ответить на добро.

Не так давно коммунисты нашей парторганизации доверили мне представлять их на XXX районной партийной конференции. Велика честь, но чувствую, что это аванс доверия, который надо впоследствии отрабатывать. Ну что же, если это так, то так и поступлю. Постараюсь высоко нести звание члена партии и на отлично делать свое нелегкое, но очень нужное стране, хлеборобское дело.

П. КИРИЛЮК,
механизатор совхоза «Ростовановский», делегат конференции.

НА СНИМКЕ: П. Кирилюк.

Фото Ю. Волобуева.



Ее портрет можно увидеть в районном центре в Аллее трудовой славы. Галина Семеновна Уварова работает дояркой в совхозе «Ростовановский». Она уже выполнила свою пятилетку и сейчас работает в счет 11-й.

НА СНИМКЕ: Г. С. Уварова.

Фото Ю. Волобуева.

ТРУД — ВСЕМУ ГОЛОВА

До финиша 10-й пятилетки осталось совсем немного. В совхозе им. 50-летия СССР уже многие труженики перешагнули этот рубеж и начали работать в счет 11-й пятилетки. Да и в целом хозяйство по некоторым показателям успешно завершило пятилетнее задание. В нынешнем году совхоз дал государству 9201 тонну пшеницы при плане 7100. Только сильной пшеницы хозяйство отправило на приемный пункт 6025 тонн.

А пятилетний план по сдаче зерна государству наш коллектив выполнил на 103,7 процента. Задание пяти лет по молоку хозяйство выполнило на 106,2 процента. Надо было сдать его за пятилетку 5802 тонны, а сдано 6164 тонны.

С такими результатами пришел к XXX районной партийной конференции наш коллектив. Делегатами на конференцию мы избрали 10 человек. Среди них например, Владимир Данилович Голиков. Он работает на тракторе «Беларусь». Многие задания приходится выполнять ему. Но всегда порученное ему дело он выполняет безупречно. Инициатива, боевитость, умение, — вот что характерно в нем. Много добрых дел у него за плечами.

— Труд — всему голова, — часто говорит Голиков. — Он облагораживает дело, думы, мысли людей. В нем раскрывается подлинная красота человека.

Такими же настроениями живет делегат XXX районной партийной конференции свинарка Галина Ивановна Жеребцова. О таких говорят, что у них «живинка в деле», «искорка в душе».

Избран делегатом на партконференцию и Иван Елизарович Тарасенко. Раньше он работал шофером, сейчас пенсионер. Коммунистом Иван Елизарович стал в 1944 году на фронте. Через все 36 лет своей партийной жизни Иван Елизарович пронес высоко и достойно почетное звание коммуниста.

П. АСТАШКИН,
секретарь парткома.

Решения XXV съезда КПСС — в жизнь!

КОММУНИСТАМ ПО ПЛЕЧУ БОЛЬШИЕ ДЕЛА

Завершились отчетно-выборные собрания в партийных организациях района. На них всесторонне обсуждена деятельность партийных коллективов, их выборных руководящих органов по выполнению решений XXV съезда КПСС, последующих Пленумов ЦК КПСС, указаний Леонида Ильича Брежнева по коренным вопросам коммунистического строительства.

На отчетно-выборных партийных собраниях проанализированы вопросы партийного руководства развитием экономики и культуры, организаторской и политической работы в массах. Собрания проходили в обстановке широко развернутой внутрипартийной демократии, строгого соблюдения ленинских норм партийной жизни, взаимной взыскательности коммунистов, принципиальной критики и самокритики.

Ответственность и историческая значимость этапа отчетно-выборных собраний обусловлена важностью задач, решаемых партией на современном этапе. КПСС уделяет большое внимание совершенствованию всех сторон жизни нашего общества, дальнейшему усилению воздействия хозяйственного механизма на повышение эффективности производства и качества работы, углублению процессов идейно-нравственного воспитания трудящихся, всемерному развитию их активности, инициативы, повышению компетентности и деловитости кадров. В отчетный период Центральный Комитет КПСС принял ряд постановлений, имеющих общепартийное значение. Именно об этих документах, о ходе их реализации в коллективах шел деловой и принципиальный разговор на отчетно-выборных партийных собраниях.

Отчеты и выборы состоялись в первичных, цеховых парторганизациях и партийных группах. Коммунисты проявили высокую активность в работе собраний: присутствовало свыше 97 проц. членов и кандидатов в члены КПСС, в прениях по отчетным докладам выступило в партгруппах 98 проц., в цеховых — более 65 проц., в первичных парторганизациях — около 54 проц. Большинство выступавших коммунистов были рабочие и рядовые колхозники. Эти данные свидетельствуют о дисциплинированности членов партии, их ответственном отношении к делам своих первичных парторганизаций и трудовых коллективов. На XXV съезде КПСС тов. Л. И. Брежнев сказал: «Мы не должны забывать о том, что каждый коммунист должен быть высокоидейным, активным бойцом партии, правофланговым в шеренге строителей коммунизма». С таких позиций подошли к оценке своей работы коммунисты большинства партийных организаций. На высоком организационном и идейно-политическом уровне прошли отчетно-выборные собрания в совхозах «Эдиссейский», «Курский», «Рощинский» «Восход», колхозе им. Калинина, ПМК-631, консервном заводе, райфо, лесхозе и др.

Говоря об авангардной роли в борьбе за выполнение заданий десятой пятилетки, многие выступающие подчеркивали мобилизующее значение личного примера члена партии. Отмечали, что самоотверженным творческим трудом, активностью в работе парторганизации и общественной жизни коллектива, четкой идейно-нравственной позицией он увлекает за собой работающих рядом товарищей.

На прошедших собраниях коммунисты всесторонне проанализировали деятельность выборных органов — парткомов, бюро, секретарей и их заместителей, партгрупоргов. Руководство партгруппами, цеховыми и первичными партийными организациями они доверили наиболее авторитетным, знающим, инициативным товарищам, умеющим работать с людьми. В ходе отчетов и выборов коммунисты избрали делегатов на XXX районную партийную конференцию, послав на нее своих лучших представителей.

Следует отметить, что недостаточно уделили внимания подготовке отчетов и выборов партхомы совхозов «Ростовановский», им. 50летия СССР, колхоза им. Ленина.

Отчеты и выборы завершились. Необходимо глубоко проанализировать итоги прошедших собраний, обобщить и систематизировать критические замечания и предложения коммунистов и обеспечить тщательный, строгий контроль за их выполнением. Каждый коммунист должен знать и чувствовать, что к его мнению прислушались, им дорожат, его предложения приняты во внимание. Только так мы сможем добиться повышения активности членов партии, воспитать в каждом из них чувство хозяина, ответственного за все, чем живет коллектив.

Очень важная задача поставлена сейчас перед партийными комитетами. Речь идет об учебе выборного партийного актива. Хотелось бы только напомнить о необходимости особое внимание проявить к новому пополнению выборных активистов партии. Эти товарищи полны желания сделать как можно больше, оправдать оказанное доверие. Надо вооружить их необходимыми теоретическими знаниями, помочь им освоить приемы работы, овладеть практикой партийного руководства коллективами.

Отчеты и выборы в партийных организациях показали, что коммунистам по плечу большие дела, что они не пасуют перед трудностями и готовы отдать силы, профессиональные знания и творческую энергию борьбе за выполнение всех предначертаний партии.

В. БЕЛЕВЦОВ,
заведующий отделом организационно - партийной работы РК КПСС.

ВО ВСЕХ СФЕРАХ СОВЕТСКОГО ОБЩЕСТВА

Правофланговые пятилетки

Почти сорок лет работает в овцеводстве колхоза им. Ленина Федор Тихонович Селивантьев. Он пришел в отрасль, когда ему было 15 лет. Громадный опыт теперь у него за плечами. Сейчас у него отара баранов-производителей. С каждого из них он получил по 14 килограммов шерсти вместо 12 по плану. В 79-м и в 78-м годах его показатели были такие: 14,7 и 14,1 кг шерсти. Так что пятилетку свою он давно выполнил.

НА СНИМКЕ: Ф. Т. Селивантьев.



ЕГО ЗАСЛУЖЕННЫЙ ПОЧЕТ

ЕВГЕНИЮ Владимировичу Фролову еще рано подводить окончательные итоги прожитой жизни. Это делается позже, когда человек выходит на пенсию и оглядывается на пройденный путь. И все-таки Фролову есть уже что записать в свою автобиографию, в ту самую трудовую книжку, в которую заносится самое главное.

В книге Лидии Обуховой «Голубынь-городок» есть такая мысль. Сделал человек полезное дело, его отметили, наградили, — ну и достаточно. А у нас, говорит писательница, зачастую получается так: отметили один раз, заслужено отметили, а дальше уже пошло по инерции: сидит человек во всех президиумах, о нем пишут газеты, он делегат конференции, он депутат Совета. Понемногу привыкают к фамилии, как к мягкому креслу. А ведь за знаменитой фамилией еще и живой человек стоит. И у него не все гладко в жизни получается. Но мы непомерно щедры на похвалы к тому, кто когда-то был передовиком.

Нет фамилию Фролова называют не «по инерции», и воздают ему должное не от того, будто мы привыкли раздавать свою щедрость направо и налево. Фамилию Фролова в самом деле называют ежегодно, когда подводят итоги социалистического соревнования. Но всегда заслуженно. Просто человек проявил доблесть не один раз. Он проявляет ее ежегодно, ежедневно.

Он работает на совесть в большой трудовой семье совхоза «Балтрабочий». В 1972 году он окончил десятилетку и сразу же пришел работать в совхоз. Собственно говоря, получилось это не сразу. Еще будучи школьником, он каждое лето пробовал свои силы в сельскохозяйственном производстве. И с тех пор полюбил труд хлебороба.

Потому-то после школы он и пришел в балтийскую трудовую семью. Окончил курсы трактористов, потом учился еще и еще. Сейчас он механизатор широкого профиля. Пашет, сеет, убирает хлеба. Все умеет делать этот человек. В минувший уборочный сезон он намолотил 6700 центнеров зерна.

Пришла осень, и Фролов сел на трактор «К-700». Пахал по 23—25 гектаров ежедневно при норме 13. Качество пахоты отличное. На жатве он возглавлял комсомольско-молодежное звено и был партгрупоргом. Сейчас он руководит партийной группой, которая создана из механизаторов энергонасыщенных тракторов.

А это означает многое. Прежде всего, всестороннее усиление влияния партии и проведение ее политики среди беспартийных, укрепление партийной и государственной дисциплины, борьба с бюрократизмом, проверка исполнения партийных директив. А в настоящее время задача партгруппы: быть в авангарде социалистического соревнования за достойную встречу XXVI съезда КПСС.

В 1977 году Евгений Владимирович был награжден орденом «Знак Почета». Ему вручен также нагрудный Знак ЦК ВЛКСМ «Золотой колос». У него много почетных грамот. Словом, человек уже достиг многого. Но он не упивается своими заслугами и продолжает каждый день работать удачно.

Евгений Владимирович женат. Его жена, Надежда Николаевна тоже трактористка и также член партии. У них двое детей, которые ходят в детский сад. Супруги Фроловы не замкнуты в рамках своей профессии. Они выписывают газеты, читают журналы, книги, живут большими интересами нашего района.

П. КОРОБКОВ,
секретарь парткома.



Колхоз имени Калинина выполнил пятилетний план продажи зерна государству. Сверх задания Родине дано несколько сотен тонн. А по сравнению с 9-й пятилеткой общий сбор хлеба увеличился на 6358 тонн. В нынешнем году в колхозе собрали по 25 центнеров зерна (без кукурузы) с гектара. В этом большая заслуга и главного агронома колхоза Семена Тимофеевича Кривокобыльского, который проработал на хлебной ниве 40 лет. Он награжден орденами Ленина, Октябрьской Революции, Трудового Красного Знамени, Ленинской юбилейной медалью.

ДОСТОЙНЫЕ ПРЕДСТАВИТЕЛИ

ПАВЕЛ Яковлевич Носов — начальник механизированного отряда тяжелых тракторов в колхозе имени Ленина. Именно во многом благодаря его усилиям в уборку хлебов завершающего года пятилетки колхозники добились хорошего урожая. Техника сегодня решает все сельские заботы, а трактористы отряда Носова любят работать отлично. Иначе их командир не одобрит. Поэтому и на жатве-80 мехотряд награждался переходящим вымпелом райкома КПСС.

По стопам отца, подражая ему в принципиальности и добросердечии, идет и его дочь — Галина. Сегодня она сменила свою девичью фамилию на фамилию мужа. Стала Козьменко. Но за годы детства и воспитания в семье отца она усвоила хорошее правило — делать все по-отцовски.

В 1979 году Галина принята в члены Коммунистической партии Советского Союза. Но любимый комсомол не оставила. Комсомольцы в третий раз избрали ее своим вожаком. Нужна она молодым колхозникам. С нее берут пример. В работе горит. В учебе упорна. Поступила в сельхозинститут. Работать на селе нынче без специальных знаний трудно. Вот Галина Павловна и штурмует высоты науки.

Много дел у молодых советских людей. На первом месте у них стоит работа на пользу всем. Поэтому на жатве хлебов этого года и участвовало 38 комсомольцев. Больше всех в районе. Работали споро, с огоньком. Соревновались между собой. На три звена разбились и спорили в ловкости и сноровке. Конечно, школьному звену во главе с Сергеем Лотниковым нелегко было соперничать со старшими товарищами. Но ученики не унывали. Учиться всегда трудно. Труд вместе с опытными товарищами есть самая хорошая школа. Среди молодых комбайнеров первым стал Александр Калитвинов. На его счету 8700 центнеров намолоченного зерна. И его, и других молодых хлеборобов ежедневно подбадривала задушевным словом секретарь комитета комсомола Козьменко. Умеет она это делать.

Заводилой является Галя и в других комсомольских мероприятиях. Колхозные парни уходят в Советскую Армию. Как тут не проводить ребят всем колхозом? Вот и организуется «Голубой огонек». Ветераны войны и труда присутствуют здесь. При орденах. Взволнованны. Речи их искренни и доброжелательны. Ветеран комсомола Алексей Максимович Шаповалов, старые колхозники Дмитрий Павлович Доценко и Федор Тихонович Селивантьев по-отечески напутствовали ребят. А им приятно. Как-никак, — односельчане. Много их собралось. И среди них парторг колхоза, заместитель председателя правления, другие товарищи. С трепетом в душе будут вспоминать этот теплый огонек молодые воины. А уж своего комсорга вспомнят обязательно. Для людей она живет. И всегда люди помнят заботу о них.

Избрали колхозные коммунисты делегатами на районную конференцию и отца — Носова Павла Яковлевича, и дочь его — Козьменко Галину Павловну. Оба они достойны быть участниками главного партийного форума районной парторганизации. По-нашему, по-советски живут и работают отец и дочь.

В. МОШКИН.

ДЕЛЕГАТЫ XXX РАЙПАРТКОНФЕРЕНЦИИ

5-й год работает дояркой в совхозе «Кановский» Татьяна Григорьевна Чмелева. И все эти годы она находится во главе социалистического соревнования. Татьяна Григорьевна уже выполнила свою личную пятилетку. Кановские коммунисты избрали ее делегатом на XXX районную партконференцию.

На 130—140 процентов выполняет дневные нормы на вспашке паров механизатор совхоза «Эдисейский» Георгий Тиграновичем Клинчаян. Он работает на «К-701». Технику знает в совершенстве, квалифицированно ухаживает за ней. Георгий Тиграновичем Клинчаян выполнил свою пятилетку за 4,5 года.

26 лет работает управляющим фермы № 2 совхоза «Рощинский» Иван Алексеевич Соляник. В этом году ферма получила по 14,6 центнера зерна с каждого гектара. И сев озимых на площади 4156 гектаров ферма провела в оптимальные сроки. Иван Алексеевич избран делегатом на XXX районную партконференцию.



Герой Социалистического Труда

Более 35 лет трудится в колхозе имени Калинина Гавриил Васильевич Семенов. Это механизатор широкого профиля. И сеет, и пашет, и убирает хлеб. Но в последнее время он больше связан со своим МТЗ-50. На нем он выполняет различные работы, и всегда добивается нормы выработки на 130—140 процентов.

На снимке Герой социалистического Труда Г. В. Семенов. Фото Ю. Волобуева.

НА ВАШУ КНИЖНУЮ ПОЛКУ

В центральную библиотеку поступили новые рекомендательные пособия:

Тепер Е. М., Кельнер В. Е. «В. И. Ленин и внешняя политика СССР».

Беседа посвящена роли В. И. Ленина в формировании и становлении внешней политики молодого Советского государства. Представлены документы и материалы о международной деятельности КПСС, книги и брошюры о ленинской внешней политике СССР.

Раскин А. П. «В непримиримой битве идей: идеологическая борьба и буржуазная пропаганда».

Рекомендуемая в беседе литература раскрывает основные направления идеологической борьбы на современном этапе, показывает реакционную суть и фальшивый характер развертываемых на Западе пропагандистских антисоветских и антикоммунистический кампаний.

Представлена литература, разоблачающая формы и методы работы подрывных империалистических пропагандистских центров, разворачивающих «психологическую войну» против СССР и других стран социализма.

Баранова Н. П., Шабуров Н. В., Юнц Э. Г: «Всеобщая история. Древний мир. Средние века».

Велика роль исторических знаний в формировании коммунистического мировоззрения. Изучение исторической науки способствует созданию целостного представления о развитии общества, помогает понять закономерности в смене социально-экономических формаций и неизбежность победы коммунизма.

Освоение богатейшего культурного наследства древнего мира и средних веков, приобщение к выдающимся и не теряющим своего значения памятникам литературы и искусства значительно расширяют кругозор и обогащают духовную жизнь.

Здесь же отражены произведения основоположников марксизма-ленинизма, важнейшие исторические документы, научно-популярная и художественная литература.

Указатель рассчитан на учащихся старших классов средних школ, студентов. Он может быть полезен учителям, а также библиотекарям.

Т. СЕРЕНКО,
библиограф ЦБ.

„Степному маяку" отвечают

4 ноября под заголовком «Вот такая история» было опубликовано критическое письмо А. Куликова. Он рассказал, что ему 26 октября отказались продать проездной билет на автобус, следующий в Ставрополь. Между тем свободные места в автобусе были. К тому же в кассе медленно продавали билеты.

Начальник автостанции т. Ткаченко сообщила по этому поводу, что указанные места были забронированы и билеты на них не продавались.

Замечание Куликова о том, что медленно продавались билеты в кассе, учтено работниками автостанции. Приняты соответствующие меры. К примеру, в праздничные дни, когда был большой наплыв пассажиров, для продажи билетов был выделен дополнительно кассир. Приняты другие меры по улучшению работы автостанции.

Спорт **Спорт** **Спорт**

ШАХМАТЫ — МАССОВАЯ ИГРА

ШАХМАТЫ человечество знает давно. Играли в эту увлекательную игру самые различные слои населения всех стран мира. Увлекаются древней игрой и сегодня.

Этот вид спорта доступен каждому — ребенку из детского сада и седому старику. Он не требует специальных сооружений и площадок, а дает нужное физическое и умственное развитие наравне с некоторыми видами легкой атлетики, других видов спорта.

Коммунистическая партия и Советское правительство уделяют физическому развитию трудящихся большое внимание. Проводятся соревнования по шахматам различных категорий. Создаются равновозрастные любительские объединения шахматистов, с которыми ведется всесторонняя организационно-массовая работа.

В районе шахматные соревнования проводятся регулярно. Патриоты этой игры хорошо знают друг друга, следят за ходом спортивных баталий в колхозах и совхозах, домах культуры и библиотеках. Настало время более широко вовлекать в эти соревнования остальные слои тружеников района. Здесь ведущую роль должен занять райспорткомитет с помощью профсоюзных, комсомольских и других общественных организаций. Стоит создать шахматные клубы не только в каждой организации, но и в школах района. Обеспечить эти школы необходимым комплектом шахмат, подготовить тренеров-общественников. Разработать систему районных и поселковых соревнований. Победителей награждать торжественно, всенародно.

Организация более эффективной работы по вовлечению новых людей для игры в шахматы укрепит состав районной группы шахматистов высокой квалификации. Новые члены этой команды оживят учебно-тренировочную деятельность, поднимут авторитет района в краевых соревнованиях.

Одним из существенных достоинств спорта является то, что, развивая физически и умственно спортсмена, он позволяет эмоционально проводить свободное время. Формируется тип человека с высокими чувствами и идеалами. Укрепляется морально - политическое единство трудовых коллективов. Широкое развитие шахмат будет способствовать дальнейшему совершенствованию политико-воспитательной и хозяйственной работы в районе.

В. ЛЕСНИКОВ.

Играйте в городки

ГОРОДКИ — поистине народная игра. Городошный спорт пережил века. Возникновение этой игры теряется в глубокой древности. Известно, что в городки играли Петр Первый, Александр Суворов, Лев Толстой, академик Павлов. Очень любили играть в городки В. И. Ленин, А. М. Горький, М. И. Калинин.

Некоторые любители спорта считают, что игра в городки представляет собой вид забавы, при которой развивается только одна рука. Но это только на первый взгляд. На самом же деле играющий, собирая биты и городки, ставя фигуры, шагая с битами на кон, возвращаясь с кона, производя замах и бросок биты весом в среднем 2,5 кг с расстояния 15 м, сам того не замечая, проделывает большое количество разнообразных движений.

Во время игры играющий чувствует приятную усталость, у него появляется хороший аппетит, крепкий сон. Проходит игра на свежем воздухе, а это всесторонне укрепляет и закаливает организм.

Систематическое занятие городошным спортом развивает меткость, силу, выдержку.

В станице Курской, при помощи сельского Совета и организаций, близится к завершению строительство городошной площадки. Тренировочные игры уже проводятся. В селе Шпаковском на краевых соревнованиях представитель Курского района Липин А. И. выполнил норматив первого спортивного разряда. Городошный спорт в нашем районе может успешно развиваться. С будущего года райсоветом ДСО «Урожай» будут проводиться районные соревнования по городкам. Методистам по спорту надо подумать о строительстве городошных площадок на местах.

М. ШЕЛУХИН,
председатель райсовета ДСО «Урожай».

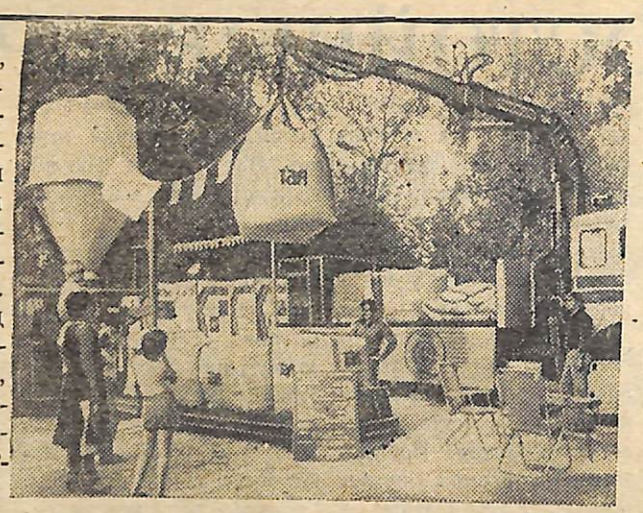

Венгрия. Ярким, запоминающимся событием в жизни столицы и крестьян-кооператоров республики стала традиционная Всевенгерская сельскохозяйственная выставка в Будапеште. НА СНИМКЕ: стенд кооператива «Красный Октябрь» в Оче, показывающий посетителям транспортировку сельскохозяйственных грузов.

Пользуйтесь услугами Госстраха

Когда я увидел плачущую женщину, мне стало жаль ее. Захотелось помочь ей.

Плакала она, как выяснилось, от того, что ее квартиру обворовали. А дома была в перерыве, все было нормально. И вот за какие-то четыре часа исчезли: одежда, постельное белье, другие вещи. Понять ее не трудно — копила деньги на магнитофон сыну, очень ей хотелось сделать ему подарок. И вот несчастье. Да, восстановить утраченное нелегко. Все имущество было приобретено не за месяц и не за два.

— Все хотела застраховать домашнее имущество. Да все откладывала. А теперь вот, — и опять женщина заплакала.

Да, необходимую помощь в этих случаях может оказать только Госстрах, если имущество было застраховано. Так, 4 сентября 1980 года в доме у гр. Ходелашвили Виктора Давыдовича, проживающего в ст. Курской, возник пожар. Пострадало строение, которое было застраховано. За сгоревшее строение В. Д. Ходелашвили была выплачена страховая сумма 448 рублей 50 коп. За имущество он ничего не получил, так как он его не страховал. Госстрах выплачивает страховое возмещение в результате пожара, уничтожения или похищения домашнего имущества.

Договор о страховании можно заключить на срок от 1 до 11 месяцев и от 1 года до 5 лет, на любую страховую сумму в пределах стоимости имущества.

Домашнее имущество считается застрахованным по месту постоянного жительства страхователя во всех жилых и подсобных помещениях, а также на приусадебном участке.

При заключении договора на 3 года и более страхователю предоставляется скидка в размере 10 процентов. Непрерывное страхование домашнего имущества в течение ряда лет дает право и на другие льготы.

Не забывайте товарищи, что застраховав имущество и строения, вы тем самым избавляете себя от любого случайного ущерба.

В. КАРПЕНКО,
начальник инспекции Госстраха.

Редактор Н. Т. ОКОЛОВ.

Курской заготконторе срочно требуются заготовители по заготовке мелкого и крупного рогатого скота.

Администрация.

Курскому консервному заводу требуется для постоянной работы на заводе инженер по технадзору со специальным строительным образованием с окладом 120 рублей в месяц.

Администрация завода.

Калининский ордена Ленина хлопчатобумажный комбинат приглашает на курсы по подготовке ткачих, прядильщиц, ленточниц, чесальщиц, контролеров качества, отбельщиков, сушильщиц ткани, аппретурщиков, красильщиц ткани.

Срок обучения 4—6 месяцев. На курсы принимаются девушки в возрасте 17 лет и старше. Оплата за время обучения 70 рублей в месяц, после обучения 130—170 рублей. Документы, паспорт и трудовую книжку предъявлять лично. Паспорт с выпиской по месту жительства.

Принятые обеспечиваются благоустроенным общежитием, им оплачивается стоимость проезда до г. Калинина.

За справками обращаться: г. Калинин, проспект им. Калинина, дом № 13, отдел кадров.

Ехать поездом до Москвы. В Москве с Ленинградского вокзала до Калинина. В Калинине трамваем № 2, автобусом № 10 или троллейбусом № 2 до остановки «Бульвар Ногина».

ПМК-631 «Ставропольсельстрой» срочно приглашаются на постоянную работу инженер-строитель или техник-строитель на должность начальника ПТО с окладом 170 рублей в месяц (квартира предоставляется), а также каменщики, плотники, электрик, ученики газоэлектросварщиков.

Оплата сдельно-премиальная.

Обращаться в отдел кадров ПМК-631.

Курскому РПУ бытового обслуживания населения требуются:

пильщики по распиловке дров для населения;

кочегары для работы в котельной прачечной ст. Курской. Обращаться в отдел кадров РПУ.

Наш адрес: 357850, станица Курская, Курского района Ставропольского края, пер. Школьный, 17. Телефоны редактор — 9-51-52, зам. редактора — 9-52-70, ответсекретарь и корректор — 9-53-62; отделы: сельского хозяйства — 9-52-12, писем и массовой работы — 9-53-80; секретарь — 9-52-98; радиовещание — 9-52-22. Типография — 9-59-36. Газета выходит по вторникам, четвергам и субботам

Тираж 7128. Курский филиал Георгиевской укрупненной типографии Ставропольского краевого управления издательств, полиграфии и книжной торговли Переулок Школьный, 21.