Пролетарии всех стран, соединяйтесь!

Ставропольский МАЯК

Орган Курского районного комитета КПСС и районного Совета народных депутатов Ставропольского края

Год издания 46-й
1980
НОЯБРЬ
4
ВТОРНИК
№ 136 (4788)
Цена 2 коп.

СЕМИНАР СЕКРЕТАРЕЙ

В РК КПСС состоялся семинар секретарей партийных организаций, который открыл второй секретарь райкома партии В. М. Абрамов. На семинаре доклад об итогах отчетно-выборных собраний в парторганизациях района сделал заведующий организационным отделом РК КПСС В. П. Белевцов. Затем перед участниками семинара выступили заведующий отделом агитации и пропаганды райкома партии Э. Н. Швецов, заведующая сектором учета РК КПСС В. И. Поберей и председатель ревкомиссии РК КПСС В. Я. Иванова.

Для участников семинара была прочитана лекция об этике поведения, с которой выступила доцент кафедры философии Ставропольского пединститута Л. А. Адрианова.

Время готовить технику

Думами о будущем урожае живут сейчас земледельцы района. Решения октябрьского Пленума ЦК КПСС, яркая речь Леонида Ильича Брежнева на нем воодушевляют хлеборобов на новые успехи. Они еще шире разворачивают соревнование за достойную встречу XXVI съезда КПСС, успешное выполнение заданий 1981 года. Им предстоит не только закрепить результаты нынешнего урожайного года, но и сделать новый шаг вперед в производстве зерна и другой продукции полеводства.

Именно в эти предзимние дни закладывается фундамент нового урожая. Успех дела во многом зависит от того, насколько своевременно и надежно будет отремонтирована техника. Вот почему большое значение приобретает призыв передовых механизаторов Молдавской ССР, Алтайского края и Крымской области —широко развернуть соревнование за образцовую подготовку машин и орудий к весенним полевым работам. Нам надо повсеместно обсудить творческий почин инициаторов и взять его на вооружение.

Сделать в этом году предстоит немало. Из-за позднего завершения основных сельскохозяйственных кампаний, ремонт техники несколько задержался. В октябре подготовлено машин меньше, чем на эту дату прошлого года. Это обязывает наверстать упущенное в ноябре. А затем войти в график.

Чтобы справиться с поставленными задачами, следует широко внедрять прогрессивные методы восстановления техники, творчески распространять опыт передовиков. Нынче это дело ложится на межхозяйственное предприятие по механизации сельского хозяйства и его подразделения на местах. Долг инженерных и ремонтных служб пунктов и станций техобслуживания — обеспечить работу по четкому графику, с полной нагрузкой, дать наладчикам все необходимые узлы и детали. Нельзя забывать и о качестве ремонта. Брак при восстановлении машин обернется простоями агрегатов, а значит, потерями продукции.

Условия для плодотворной работы ремонтников созданы почти везде. Многие хозяйства располагают типовыми мастерскими, крупными машинными дворами со вспомогательным оборудованием. И кадры всюду квалифицированные. Значит, никаких оснований для низких темпов работ и брака нет.

Перед коллективами МХП ставится задача — до первого января подготовить к работе все почвообрабатывающие и посевные машины, ко дню открытия XXVI съезда КПСС обеспечить техническую готовность тракторов не менее чем на 95 процентов, зерноуборочных комбайнов — на 85 процентов; до 1 апреля завершить ремонт дождевальных установок, к 15 апреля — кормодобывающей и хлебоуборочной техники.

Успех дела решат высокая организация труда, боевое социалистическое соревнование среди механизаторов, налаженное материально-техническое обеспечение ремонтников. У них должно быть все: четко составленные дефектные ведомости на каждую машину, набор узлов и деталей, достаточно материалов для производства кузнечных, токарных и слесарных работ, теплые рабочие места, бытовые комнаты. Без всего этого трудно рассчитывать на хороший исход дела.

Своевременная и качественная подготовка техники —важный фактор повышения урожая, верный путь к увеличению производства и продажи государству продукции полеводства.

Навстречу Великому Октябрю

ДОБИТЬСЯ БОЛЬШЕГО

Хорошо трудится доярка МТФ Лидия Михайловна Захаркина. За 9 месяцев она надоила 1500 килограммов молока при плане 1100. Она представлена на совхозную доску почета. Неплохих успехов добиваются доярки Устина Лукьяновна Бабушкина, Лидия Андреевна Захаркина, Татьяна Дмитриевна Карасева.

Свой труд они посвящают октябрьскому Пленуму ЦК КПСС и XXVI съезду партии. Они стараются. И каждая из них наметила цель: добиться еще больших успехов. Ради этого доярки отдают все свои силы любимому делу.

В. ТУДАКОВ,
председатель рабочкома совхоза «Балтрабочий».

ЗЯБЬ ПОДНЯТА

Механизаторы отделения по механизации колхоза имени Ленина успешно справились с планами подъема зяби под яровой клин на площади 3650 гектаров.

По-ударному трудились Николай Артемович Шуваев, Николай Прохорович Литвинов, Алексей Семенович Максимов, Михаил Тимофеевич Шуваев, Николай Алексеевич Баскаков. Каждый из них выполнял свои дневные задания на 140 процентов.

Сейчас механизаторы заняты на подъеме черных паров. Из плана 1350 гектаров работа выполнена на площади 250 га.

Г. МОСКАЛЕНКО,
гл. агроном.

ОБЯЗАТЕЛЬСТВА ВЫПОЛНЕНЫ

В эти дни мы живем под впечатлением решений октябрьского (1980 г.) Пленума ЦК КПСС, речи на нем товарища Л. И. Брежнева и материалов четвертой сессии Верховного Совета СССР десятого созыва. Они являются нашими программными документами.

Ими руководствуются и доярки Ольга Петровна Семенова, и Матрена Денисовна Шепилова, выполнившие свои пятилетние планы в марте текущего года. Сейчас на их рабочем календаре второй квартал 1981 года. Они выполнили и социалистические обязательства завершающего года пятилетки. Ольга Петровна за десять месяцев от каждой фуражной коровы получила по 2726 килограммов молока при обязательстве 2350, а Матрена Денисовна — 2654. По итогам социалистического соревнования они разделили первое и второе места.

По 2625 килограммов молока от каждой фуражной коровы при годовом обязательстве 2350 надоила Валентина Алексеевна Сафронова. Седьмого октября доярка рапортовала о выполнении своего пятилетнего плана.

Близка к завершению пятилетки и Нина Сергеевна Бутова. За октябрь у нее самый высокий надой по ферме — 256 килограммов молока на фуражную корову.

Включившись в социалистическое соревнование за достойную встречу XXVI съезда КПСС, коллектив МТФ 1 октября выполнил план пятилетки по сдаче молока государству, а по производству — 1 ноября.

Н. КАРПУХИНА,
председатель профкома колхоза имени Кирова.

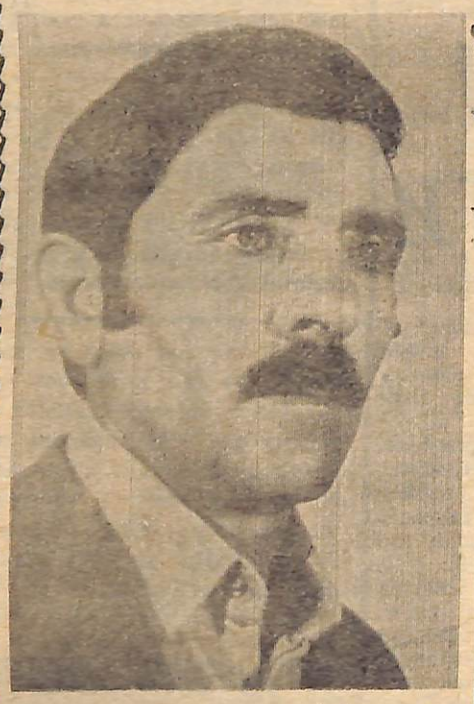

Бригада овцеводов первой фермы совхоза имени 60-летия ВЛКСМ, которой руководит Пайзудин Акуев, активно включилась в социалистическое соревнование за достойную встречу XXVI съезда КПСС. Чабаны дали слово добиться стопроцентной сохранности овец. Отара ярок обеспечена кормами. Бригада своими силами завершает подготовку кошары к работе в зимних условиях.

НА СНИМКЕ: старший чабан совхоза имени 60-летия ВЛКСМ П. Акуев.

Фото Ю. Волобуева.

Забота виноградарей

Коллектив винсовхоза «Восход» проявляет большую заботу об урожае виноградных плантаций в будущем году. Организованно идут в хозяйстве вегетационные поливы делянок. Влагой уже напоено 140 гектаров. На этой работе занято 5 звеньев. Здесь высокой выработки добиваются рабочие Георгий Максимович Жихарев и Владимир Стефанович Гетман. Сменные нормы они выполняют на 150 процентов.

Одновременно в хозяйстве ведется обрезка виноградной лозы. Там работают 5 агрегатов. Ежедневно до 1600 кустов при сменной норме 1300 обрабатывает экипаж агрегата, где механизатором Роман Романович Макаров.

Свои трудовые достижения винсовхозовцы посвящают нашему главному празднику — годовщине Великой Октябрьской Социалистической революции.

Н. ЯРОШЕНКО,
главный агроном винсовхоза «Восход».

БЛАГОУСТРОИЛИ ОЧАГИ КУЛЬТУРЫ

Успех любого, большого или малого дела зависит в конечном счете от человека, от людей, от того, как они подготовлены и организованы, насколько хороши условия их труда и жизни. Люди очень ценят внимание, заботу и отвечают на них ударным трудом, высокими помыслами и делами.

В эти дни перед праздником Октября администрация совхоза «Курский» сделала многое для создания больших удобств работникам хозяйства. Приведены в надлежащий порядок СДК поселков Ровный и Добровольный. Помещения культуры побелили, покрасили, отремонтировали электроосвещение, отопление. Добровольненцы благоустроили библиотеку.

Торжественные собрания в честь 63-й годовщины Великой Октябрьской Социалистической революции пройдут в праздничных очагах культуры.

В. ЛЕСНИКОВ.

ОБСУЖДАЯ МАТЕРИАЛЫ ПЛЕНУМА И СЕССИИ

НАШ ПЛАН—ЧАСТИЦА ОБЩЕГО

ВСЕ эти дни мы со вниманием следили за работой октябрьского Пленума ЦК КПСС и четвертой сессии Верховного Совета СССР, которые всесторонне обсудили проекты Государственного бюджета страны на 1981 год.

По душе нам пришлась яркая и содержательная речь на Пленуме Леонида Ильича Брежнева. В ней содержится глубокий анализ итогов десятой пятилетки и планов на будущий год, показаны средства решения предстоящих задач, раскрыты трудности и указаны пути их преодоления. Мы, сельские труженики, видим в словах Леонида Ильича программу действий на будущее, находим в них ответы на многие вопросы жизни. Потому-то с таким интересом изучает наш коллектив документы Пленума и сессии.

Принято говорить: планы партии — планы народа. Так оно на самом деле и есть. Вроде бы чего стоит в общем масштабе страны вклад нашей фермы? Трудно даже подыскать величину измерения. А между тем наш план — частица общегосударственного. И если мы в чем-то недобрали, стало быть, подорвали позиции плана страны. Вот почему все свое внимание сейчас коллектив нацеливает на безусловное выполнение заданий и обязательств года и определяет наиболее эффективные пути для взятия рубежей будущего года и всей одиннадцатой пятилетки. Ибо известно, что правильно рассчитать силы — одно из слагаемых общего успеха.

Наш коллектив занимается доращиванием и откормом крупного рогатого скота. Правда, имеем четыре группы дойных коров. Но основное направление — производство говядины. На откорме сейчас 670 голов бычков, двести из них на интенсивном. К концу года вся эта группа пойдет на сдачу. Предполагаем, что вес каждого бычка превысит 400 килограммов.

Коллектив имеет в своем составе отличных мастеров животноводства. В числе таких звено Николая Михайловича Романченко. Занимается оно заключительным откормом. Иначе говоря, это последний цех в технологическом процессе. На летних кормах операторы Н. М. Романченко, Александр Лысов и Раиса Балык брали по килограмму и больше привеса на голову в сутки, а в среднем за 9 месяцев наращивали ежесуточно 826 граммов мяса. В итоге звено из трех скотников произвело 45 тонн говядины.

Высокие привесы — результат продуманной системы кормления. Величина наращивания мяса программируется на ферме рационами. Когда кормов ввожу, мы рассчитываем на максимальные привесы—до килограмма и выше. Обычно это бывает в мае—сентябре. В стойловый период исходим из запасов фуража. Но так, чтобы животные в каждые сутки добавляли к своему весу 700-800 граммов. Сейчас, например, бычки получают 20 килограммов сенажа, три килограмма зернофуража, килограмм гранул и солому.

Заминка произошла у нас с кормоцехом. Концентраты все это время скармливали в сухом виде. А такой метод, как известно, не лучший. Больше того, сдерживалось использование соломы. Неприправленная бардой, она поедается плохо. А объемные корма сейчас кстати. Теперь положение исправляется. Цех — в состоянии пуска-наладки. С вводом его будем ежедневно производить 24 тонны жидких кормов с разными добавками. Это, несомненно, даст отдачу.

На ферме завершаются ремонтные работы. Действуют все коммуникации—автопоилки, навозные транспортеры, энергоснабжение. Помещения утеплены. Поделаны новые базы на выгульных площадках. В корпусах установлены аппараты для подогрева воды. Животноводам выдана положенная по договору спецодежда. Штаты на откормочнике замещены полностью, вакансий нет .Словом, зиму мы встречаем в состоянии полной готовности.

Но есть у нас и проблемы. Непонятно почему, сдерживается реализация кондиционного скота. В цехе интенсивного откорма можно выбрать семь — восемь десятков бычков весом свыше 400 килограммов. Их непременно надо сдать, ибо рацион несколько урезался, а за этим может последовать снижение веса и упитанности животных. А потом и логика подсказывает: зачем неэффективно использовать корма — их у нас и без того не много.

Вторая проблема—оплата труда животноводов. Зимой скотники получают гарантийную ставку и доплату в размере 40 рублей. Получается где-то 100 рублей в месяц. В случае если эта сумма не покрывается зимними привесами, разницу вычитывают летом, в пору богатого нагула. А разумнее, мне думается, дать ферме положенный фураж, а от коллектива требовать соответствующей отдачи. И еще мне кажется ,надо дифференцировать оплату в зависимости от возрастных групп животных. Уравниловка не стимулирует труд людей. Скажем, если это цех заключительного откорма, то зачем сажать его штат на гарантию? Мерилом труда должны стать центнер приращенного мяса и выручка от реализации животных. Словом, экономистам колхоза надо продумать, как решить вопрос, ибо всякие вычитки из заработка, согласитесь, неприятная вещь. Даже в случае, если удержание как-то обосновано.

Коллектив фермы, готовясь достойно встретить XXVI съезд КПСС, полон сил и энергии вступить в новое пятилетие и успешно выполнить свою производственную программу.

М. КАШЕРОКОВ,
зав. фермой к-за «Великая дружба».

ПОЛИТИЧЕСКАЯ УЧЕБА

С ПОЗИЦИЙ ПАРТИЙНОСТИ

ПЕРВАЯ тема, которой открылся новый учебный год в системе партийного просвещения, называется «Партия—ум, честь и совесть нашей эпохи». Хорошо эту тему раскрыл перед своими слушателями пропагандист совхоза им. 50-летия СССР Виктор Иванович Затолокин. Он сказал, что КПСС полна энергии и сил, вырабатывает научно обоснованный политический курс, поддерживаемый всеми народами, трезво оценивает результаты достигнутого и уверенно смотрит в будущее. Виктор Иванович мастер устной пропаганды.

Пропагандист — центральная фигура в идейно-теоретическом воспитании людей. Анализ состояния партийной учебы показывает, что если пропагандисты подобраны удачно и с ними ведется надлежащая работа, то система партийного образования действует плодотворно.

О пропагандистах мы позаботились заблаговременно. Это партийное поручение у нас выполняют Федор Петрович Маркосян, Магомед Назирович Узденов, Иван Суренович Мурадханян, Валентина Павловна Кравченко, Петр Николаевич Индюченко, Любовь Сергеевна Ковалева и другие. Есть и резерв.

Еще Владимир Ильич Ленин высоко ставил пропагандистскую работу и советовал поручать ее *людям,* способным разъяснять массам политику Коммунистической партии. Это ленинское указание последовательно проводится в жизнь. На такую работу выдвигаются коммунисты, имеющие *необходимую теоретическую подготовку. Это высокоидейные люди,* превыше всего ставящие интересы партии и государства, умеющие отстаивать и проводить в жизнь идеи марксизма-ленинизма.

Идейность пропагандиста, его морально-политический облик определяется прежде всего тем, как он на практике осуществляет политику партии, насколько активно борется за создание материально - технической базы коммунизма, показывает пример в выполнении общественного долга. Настоящая идейная убежденность означает единство мыслей и поступков, слова и дела. Если у человека слово расходится с делом, если он говорит одно, а действует по-другому, то значит его убеждения, как заметил В. И. Ленин, находятся не глубже, чем на кончике языка.

Все это мы имели в виду, когда подбирали пропагандистов, определяли состав слушателей политшкол, теоретических семинаров, кружков комсомольской политучебы, школ экономического всеобуча. Но, конечно, мы знаем, что деятельность парткома не заканчивается определением списков слушателей и пропагандистов. Партком обязан помогать им, контролировать ход занятий. А ведь различными формами учебы у нас охвачено около 300 человек.

Кое-что на первых порах нам удалось сделать. Неплохо прошли занятия на центральной усадьбе совхоза, на фермах № 1 и № 2, в комсомольских кружках. Эффективность проведенных здесь занятий заключалась в том ,чтобы достичь действенности, связи изучаемой теории с жизнью, с практическими задачами. Много внимания уделено решениям Пленумов ЦК КПСС, выступлениям на них Генерального секретаря ЦК КПСС, Председателя Президиума Верховного Совета СССР товарища Л. И. Брежнева.

Учебный год начался. Но не везде это начало было гладким. Так, например, в политшколе, где пропагандистом М. Н. Узденов, первые занятия оказались сорванными. Вина в том пропагандиста и секретаря цеховой партийной организации Салима Расуловича Тунаева. Они недостаточно принципиально подошли к этому серьезному делу, плохо оповестили слушателей о начале занятий.

Конечно, и партком не снимает с себя ответственности. Итоги первых занятий уже обсуждены на заседании парткома. Партийный комитет глубоко проанализировал факт срыва занятий и принял меры, чтобы в дальнейшем не допускать подобных явлений.

П. АСТАШКИН,
секретарь парткома.

КОНФЕРЕНЦИЯ

25 октября в лекционном зале РК КПСС состоялась научно-методическая конференция политинформаторов и агитаторов. Доклад сделала секретарь райкома партии **Н. И .Костенко.** Ее доклад назывался «Пути дальнейшего совершенствования устной политической агитации в свете постановления ЦК КПСС «О дальнейшем улучшении идеологической и политико - воспитательной работы и решения июньского (1980 г.) Пленума ЦК КПСС».

Заведующий отделом пропаганды и агитации РК КПСС **Э. Н. Швецов** рассказал о роли устной политической агитации в идеологическом обеспечении осенне-полевых работ и зимовки общественного животноводства.

Зам. секретаря парткома колхоза им. Калинина **М .Н. Белоногова** поведала об агитколлективе и его месте в системе устной политической пропаганды. О группе политинформаторов, как действенном звене агитмассовой работы, рассказал заведующий кабинетом политпросвещения совхоза «Эдиссейский» **В. Г. Осипов.**

Секретарь парткома совхоза «Балтрабочий» **П. М. Коробков** назвал свое выступление «Планирование, контроль и партийное руководство агитационно-массовой работой». О работе с активистами говорила зав. кабинетом политпросвещения РК КПСС **Р. Н. Заровная.** Как готовиться к устному выступлению? — Об этом рассказала секретарь РК ВЛКСМ **М. К. Душина.**

А секретарь партбюро винсовхоза «Восход **И. К. Литвинов** посвятил свою речь роли устной политической пропаганды в борьбе за эффективность и качество работы.

Итоги работы научно-методической конференции подвел второй секретарь РК КПСС **В. М. Абрамов.** Конференция приняла рекомендации.

В Волгограде открылся новый фирменный магазин, в котором представлена продукция промышленных предприятий города. «Волгоградец» предлагает покупателям мебель производственного объединения имени Я. Ермана, стиральные машины завода «Красная заря», посуду завода нефтяного машиностроения имени Петрова, товары народного потребления, изготовленные на металлургическом заводе «Красный Октябрь».

Широко представлены изделия швейного объединения имени Н. К. Крупской, фабрики имени 8 марта и многих других предприятий города.

НА СНИМКЕ: новый фирменный магазин «Волгоградец» и его продавцы.

Фото Э. Котлякова

(Фотохроника ТАСС).



НАВСТРЕЧУ ВЕЛИКОМУ ОКТЯБРЮ

В ИТОГЕ ГОДА

Приближается праздник — 63-я годовщина Великого Октября. Десятки животноводов добиваются высоких производственных показателей на предоктябрьской трудовой вахте. В совхозе «Ростовановский» к их числу относится доярка Вера Мефодьевна Баклонова. Она лидер социалистического соревнования в хозяйстве. За 10 месяцев текущего года Баклонова получила от каждой фуражной коровы по 2042 килограмма молока. Не намного отстала от лидера знатная доярка Г. С. Уварова. У нее результат 10 месяцев — 1985 кг.

Похвалы заслуживает и молодая доярка, комсомолка Батитай Шабукаева. На ферму она пришла в этом году, после окончания десятилетки и приняла вновь сформированную группу коров. Девушка работает старательно. Она уже добилась сравнительно неплохих результатов. За 10 месяцев — 1091 кг молока от фуражной коровы. День рождения комсомола встретила с чувством исполненного долга.

Н. ПЕТРОВ.

НА УДАРНОЙ ВАХТЕ

140 человек молодежи трудится в районном предприятии розничной торговли. Все они вносят весомый вклад в выполнение планов завершающего года и пятилетки в целом.

По-ударному трудятся Виктор Степанов и Михаил Цалоев. Коллектив магазина «Техника», в котором они работают, первого октября рапортовал о досрочном выполнении заданий пятилетки.

Много теплых слов говорят покупатели в адрес продавца Натальи Дымовой. Коллектив отдела обуви «Универмага» по итогам социалистического соревнования за третий квартал текущего года завоевал первенство.

Большим авторитетом в коллективе пользуется выпускница магазина школы Наталья Богдашкина. Она сейчас заведует магазином хозяйственных товаров Ростовановского ПРТ. Со своими обязанностями справляется успешно.

Энергичная, инициативная Лена Вдовенко, заведующая магазином товаров повседневного спроса Полтавского ПРТ. Такими же качествами обладает и кондитер общественного питания Ольга Шуда.

Все молодые торговые работники вместе со своими наставниками достойно несут ударную вахту в честь 63-й годовщины Великого Октября.

Н. СУРАЛЕВА,
председатель райкома профсоюза работников торговли.

ЭФФЕКТИВНО ИСПОЛЬЗОВАТЬ ВОЗМОЖНОСТИ

ФЕРМЫ НА ПОРОГЕ ЗИМЫ

ОКТЯБРЬ отметил свой уход первым снегопадом. Наступившее вслед за этим похолодание прибавило забот животноводам. Обстановка нынче благоприятней прошлогодней. В большинстве хозяйств выполняются планы выходного поголовья скота, накоплен достаточно прочный запас кормов, много сделано в вопросе размещения животных и кормоприготовлении. Задача теперь состоит в том, чтобы наиболее эффективно использовать возможности для наращивания производства продукции, на что достаточно ясно ориентируют нас решения октябрьского Пленума ЦК КПСС, указания Леонида Ильича Брежнева.

Между тем не везде умело ведут дело, по-хозяйски обращаются с резервами.

В итоге допущено значительное снижение удоев и привесов скота. Если на первое октября район получал в расчете на фуражную корову 4,4 кг молока в сутки, то сейчас продуктивность упала до 3,8 кг. Наибольшее снижение допустили совхозы «Балтрабочий» — 0,8 кг, «Курский» — 0,7, имени 50-летия СССР — на килограмм, «Эдиссейский» — на 0,9 кг. В результате район на 7 тонн сократил суточную сдачу молока. А это ставит под угрозу выполнение годового плана.

Руководителям, специалистам необходимо усилить организаторскую работу на фермах, оказать животноводам помощь в ликвидации отставания.

Стабильного успеха в развитии животноводства добиваются те коллективы, которые тщательно продумывают и заблаговременно осуществляют систему мер по подготовке ферм к зиме. Однако на сегодня мы, к сожалению, не можем назвать хозяйство, которое бы завершило оборудование. Это тревожит. До холодов рукой подать, а недоделок уйма.

Для зимовки скота все важно: надежные запасы кормов, бесперебойная их доставка к фермам, хорошо налаженное кормоприготовление. В нынешнем году запасы сена, силоса, сенажа повсеместно превышают прошлогодние. Но корма в некоторых хозяйствах еще не подвезены к местам зимовки. В колхозе «Великая дружба» только на 12 из 40 отар имеются зимние запасы фуража. На остальных кошарах их нет, и подвоз до сего времени не организован. Аналогичное положение в колхозе им. Ленина и в других. Руководителям и специалистам необходимо учесть уроки прошлогодней зимовки, когда при наличии достаточного количества кормов, здесь допущен большой отход овцепоголовья.

Особая забота о рациональном расходовании фуража. В колхозах и совхозах имеются 43 кормоцеха, наполнен опыт приготовления рационов. В совхозе «Эдиссейский», в колхозе им. Кирова кормоцеха работают круглый год. Это позволяет более экономично расходовать запасы, повышать удои. Однако о какой прибавке продукции может идти речь в колхозе им. Калинина, если из четырех кормоцехов действуют постоянно только 2. На МТФ № 3 (ферма откорма) цех до сего времени не отремонтирован. В районе из 43-х фермских предприятий продукцию дают только 27. Не налажено в колхозах и совхозах производство соломистых гранул, не везде готовятся россыпные кормосмеси, плохо налажено запаривание соломы.

Многие фермы до настоящего времени не утеплены, не везде исправны системы энерго- и водоснабжения, не приведены в порядок средства механизации. В колхозах имени Калинина, «Великая дружба», в совхозах «Курский», «Балтрабочий» до сего времени не могут поставить коров на стойловое содержание из-за неисправности навозных транспортеров. Прорабский участок РПО «Сельхозтехника», в обязанности которого входит ремонт фермского оборудования, работы проводит медленно.

Приближающаяся зима предъявляет повышенные требования к организациям, обслуживающим фермы. От четкой и бесперебойной поставки хозяйствам минеральных кормов, оборудования, запчастей, электроэнергии, горючего во многом зависит успех стойлового периода. Между тем не все ведомства справляются со своими обязанностями. На фермах ощущается большой недостаток в минеральных кормах, в разных добавках к рационам, нет соли, не хватает транспортеров и запчастей к ним, простаивают механические дойки, не везде ритмично работают кормоцеха, на некоторых фермах не решены вопросы водоснабжения. Долг руководителей организаций — в ближайшее время принять неотложные меры по ликвидации упущений.

Серьезные задачи стоят перед строителями. Годовая программа ввода в эксплуатацию животноводческих объектов должна быть выполнена. Между тем строители МПМК «Крайколхозстроя» и других организаций затягивают сдачу отдельных объектов, чем ставят колхозы и совхозы в затруднительное положение при размещении скота на зимовку. Для успешного проведения зимовки необходимо всюду укомплектовать животноводческие бригады квалифицированными кадрами. Однако в некоторых хозяйствах на фермах недостает доярок, скотников, чабанов. В колхозе им. Калинина, согласно данным проверки, не хватает 10 доярок и 9 скотников. В совхозах «Балтрабочий» — 10 доярок, «Курский» — 5 доярок, «Ростовановский — 11 чабанов. Задача руководителей — в ближайшее время доукомплектовать фермы, обеспечить людям хорошие производственные условия, создать творческую обстановку для развития трудового соревнования за достижение максимальных результатов. Надо проявить особую чуткость к тем, кто трудится на фермах.

Вступая в новый сложный и ответственный этап, животноводы района должны развернуть большую работу, чтобы успешно встретить XXVI съезд КПСС.

В. БАРАНОВ,
гл. зоотехник РУСХ.



Новосибирская область. На полях колхоза «Красное знамя» Ордынского района нынешней осенью проходили испытания опытных образцов автомобиля «КамАЗ-55113», созданных конструкторами Камского объединения по производству большегрузных автомобилей. Каждая машина имеет сменные кузова повышенной емкости.

Менее двух минут требуется водителю на то, чтобы оставить на поле пустой кузов и поставить на шасси груженный. Во время испытаний сменные кузова служили накопителями для зерна, доставляемого от комбайнов автомобилями, оборудованными специальным гидроподъемником кузова. В процессе испытаний производительность труда водителей на транспортировке зерна с поля на ток значительно повысилась.

Ожидается, что сменные кузова позволят расширить диапазон применения КамАЗов. Этот автомобиль можно будет использовать на перевозке силоса, овощей, животных, строительных материалов, контейнеров...

НА СНИМКЕ: автосамосвал «САЗ-3502» ведет загрузку сменного кузова-накопителя КамАЗа.

Фото А. Полякова.

Фотохроника ТАСС.

МОСКВА. На ВДНХ СССР состоялось чествование тружеников полей и ферм — победителей социалистического соревнования. Им были вручены дипломы почета ВДНХ СССР и ордера на автомобили «Москвич», которыми выставком премировал наиболее отличившихся.

НА СНИМКЕ: после награждения. Слева направо: чабан из Молдавии И. Шербан, механизатор из Чувашии С. Сосновский, доярка из Крымской области Н. Себрук, животновод из Омской области В. Новоселов и механизатор с Курганщины П. Сазонов.

Фото В. Созинова.

Фотохроника ТАСС.





Каждые восемь минут с конвейеров Фрунзенского завода сельскохозяйственного машиностроения имени М. В. Фрунзе сходит новый пресс-подборщик. В завершающем году десятой пятилетки сельским труженикам будет отправлено более 31 тысячи машин для заготовки кормов.

НА СНИМКЕ: рулонный пресс-подборщик ПРП-1,6.

ЗАКАЗЧИК—ПТИЦЕВОДЫ

Блюда из диетического бройлерного мяса пополнили меню столовой Одесского производственного объединения «Орион». В этом коллектив предприятия увидел конкретный результат своей помощи пригородной Кировской птицефабрике.

Птицеводы обратились к шефам с просьбой изготовить и установить в новом цехе двухъярусные клеточные батареи, способные принять на одновременный откорм 40 тысяч бройлеров. Заказ был выполнен досрочно. Это позволило сельским труженикам отправить в нынешнем году к столу жителей областного центра около ста тонн птичьего мяса.

Клеточные батареи не входили в номенклатуру предприятия, выпускающего компрессоры к бытовым холодильникам и молочные фляги. Осваивать выпуск новой продукции объединение начало по заявкам работников ферм два года назад, когда в области был взят курс на расширение промышленного птицеводства. На заводе создали специализированный участок. Сейчас сюда поступают комплектующие узлы и детали с семнадцати предприятий Украины.

В. ВЕПРИК,
корр. ТАСС.

ПОД ОСТРЫМ УГЛОМ

ЧТО НАМ МЕШАЕТ

В свое время наша участковая больница славилась не только в районе, но и далеко за его пределами. У нас лечились люди даже из Осетии и Кабардино-Балкарии, из других районов края. Дело в том, что у нас тогда использовались целебные воды. Серные ванны в тот период многим вернули здоровье. Но теперь, к сожалению медиков и больных, источники целебной воды забиты, серных ванн нет.

У нас есть ряд помех, мешающих нам использовать все свое умение и опыт для лечения больных. Так, у нас не хватает оборудования для кабинетов, чтобы вести прием детей грудного возраста и беременных женщин. А все объясняется тем, что у нас стационар и амбулатория находятся в одном здании.

Между тем у нас есть здание амбулатории. Но вот уже три года ведется его ремонт и никак не закончится. Кто же должен позаботиться о том, чтобы, наконец, завершить ремонт амбулатории? Куда бы мы не обратились — в колхоз «Великая дружба» или райздравотдел— нигде нужной помощи не получаем.

Неудовлетворительные условия приводят к тому, что у нас большая текучесть кадров врачей .Так, квартира нового главврача ремонтируется два месяца. А он живет в больнице. Любому ясно, что это за жизнь и отдых. А когда закончится ремонт квартиры, неизвестно.

Но самым наболевшим у нас является вопрос о состоянии машины скорой помощи. Она уже ремонтируется полтора месяца. Из-за этого мы не можем обслуживать экстренные вызовы. Нередко фельдшер, акушерка или врач вынуждены «голосовать» на обочине дороги, чтобы какой-нибудь «добрый дядя» доставил их к больному. А если такой «дядя» не появится?

В последнее время стало плохо с медицинскими инструментами. Так, на всю больницу у нас имеется один 20-граммовый шприц, не хватает игл. Мы не знаем, где достать необходимые инструменты. Обращались в центральную районную больницу, но нам их не дали.. Да в ЦРБ даже бланков требований нет.

Вот так, дорогая редакция, и работаем. А ведь от нашей работы зависит лечение больных, укрепление здоровья людей. Думается, здесь нужно вмешательство районных организаций, в первую очередь райздравотдела.

З. Сергиенко, А. Юсупова, Л. Нечаева, Н. Ахметова, Ф. Теуважева,
медработники Серноводской участковой больницы.

Павел Николаевич Зубриловский



2 ноября 1980 года после тяжелой болезни на 50-м году жизни скончался умелый организатор сельскохозяйственного производства района, член КПСС с 1961 года, главный агроном производственного управления сельского хозяйства райисполкома Павел Николаевич Зубриловский.

П. Н. Зубриловский родился 21 января 1931 года в селе Малая Воскресеновка Екатериновского района Саратовской области в семье крестьянина.

После окончания в 1956 году Ставропольского сельхозинститута Павел Николаевич направляется в Петровский район Ставропольского края на должность главного агронома Гофицкой МТС. В мае 1958 году переводится в Красногвардейский район, где сначала возглавляет агрослужбу Покровской МТС, а затем назначается ее директором. После упразднения машинно-тракторной станции в августе 1958 года Зубриловский принимает должность главного агронома Новоселицкой инспекции по сельскому хозяйству. С ноября 1958 по июль 1964 года работает главным агрономом овцесовхоза «Урожайненский» Левокумского района, а затем возглавляет в этом же районе откормсовхоз «Правокумский». С марта 1971 года и до конца своих дней Павел Николаевич трудился на посту главного агронома производственного управления сельского хозяйства Курского райисполкома.

П. Н. Зубриловский внес большой вклад в подъем культуры земледелия, в совершенствование структуры полеводства, был страстным пропагандистом достижений науки и передового опыта, много сил и труда отдавал природоохранительной деятельности, был добрым другом и наставником молодых специалистов.

П. Н. Зубриловский принимал активное участие в общественной жизни района. До последнего дня возглавлял партийную организацию управления, часто печатался в газете, выступал с трибуны пленумов РК КПСС, сессий райсовета, научно-практических конференций.

Все, кто общался с Павлом Николаевичем и просто знал его — находили в нем интересного собеседника, живого и общительного человека, щедрого на душевную теплоту, всегда спокойного и деловитого.

Таким он и останется в нашей памяти, Павел Николаевич Зубриловский.

В. Михайленко, С. Новицкий, И. Медведев, В. Абрамов, Н. Костенко, В. Белевцов, Н. Богомолов, М. Шульмина, И. Калюжный, Н. Околов, Д. Барков, С. Кривокобыльский, В. Чирков.

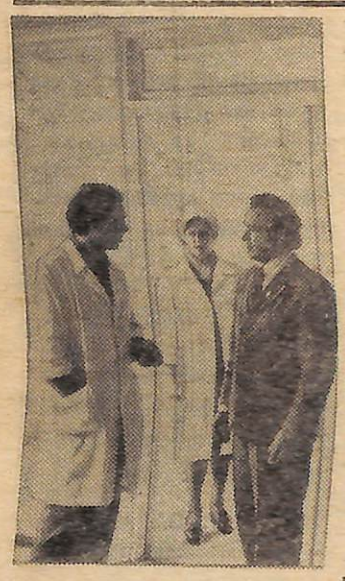

Ставропольский край. Широкие улицы, современные здания, живописные скверы — таков поселок Солнечнодольск, расположенный на берегу Новотроицкого водохранилища. За период после XXV съезда КПСС он значительно вырос. Распахнули двери новые детские сады, магазины, кинотеатр.

Хозяева Солнечнодольска — строители и эксплуатационники Ставропольской ГРЭС — трудятся по-ударному. На станции уже действуют шесть энергоблоков по 300 000 киловатт каждый. В одиннадцатой пятилетке ее мощность намечено довести до 2 миллионов 400 тысяч киловатт. Пятилетний план строительно-монтажных работ на Ставропольской ГРЭС решено выполнить к 7 ноября, а в день открытия XXVI съезда КПСС все смены будут работать на сэкономленном топливе.

Жилищный фонд Солнечнодольска только за годы 10-й пятилетки увеличился на 45 000 квадратных метров.

С начала сооружения первого блока работает на Ставропольской ГРЭС Евсей Симонович Левин — народный депутат Солнечнодольского поселкового Совета, один из лучших бригадиров треста «Кавказэнергомонтаж». Коллектив, который он возглавляет, с опережением графика трудится на монтаже седьмого энергоблока мощностью 300 000 киловатт.

На верхнем снимке справа: Е. Левин (на переднем плане) и члены его бригады (слева направо) слесари-монтажники А. Беломестный, В. Лучников, М. Мамедов, Н. Котов, В. Калеканов.



На левом снимке: новый корпус медико-санитарной части Ставропольской ГРЭС осматривает председатель исполкома народных депутатов Солнечнодольска И. В. Смелкин (справа). Его сопровождают депутат поссовета главный врач медсанчасти С. А. Машкин и председатель народного контроля старшая медицинская сестра В. П. Толстова.

Фото К. Тарусова.

Фотохроника ТАСС.

Поздравляем с золотой свадьбой

Здравствуйте, дорогие товарищи! Пишет вам ваш земляк. Сейчас я живу в Молдавии, а родители мои живут в станице Галюгаевской. Обращаюсь я к вам вот с такой просьбой. 18 ноября исполняется 50 лет совместной супружеской жизни моих родителей Игната Антоновича и Прасковьи Трофимовны. Все эти годы они прожили в согласии. Вырастили троих детей. Старший брат работает в колхозе имени Ленина, сестра в Моздоке. Я работаю здесь, в Молдавии, инструктором райкома профсоюза работников сельского хозяйства. Словом, всех детей родители вывели в люди.

Отец наш участник Великой Отечественной войны, имеет награды. После окончания войны до ухода на пенсию он трудился в колхозе имени Ленина. Мама тоже пенсионерка.

Уважаемые товарищи, поздравьте, пожалуйста, через газету наших отца и мать с их золотой свадьбой. Мы, дети, желаем им крепкого здоровья и долгих лет счастливой жизни.

Н. МИРКО.

У КРЕСТЬЯН ОППУРГА

Производительно трудятся работники сельского хозяйства социалистической ГДР. За годы, прошедшие со времени образования республики, вырос вдвое объем продукции растениеводства, в четыре раза увеличилось производство продуктов животноводства. Систематически повышается благосостояние сельских тружеников, условия жизни которых все больше приближаются к городским. Сейчас вместе с коллективами промышленных предприятий 850-тысячная армия крестьян-кооператоров ГДР встала на трудовую вахту под лозунгом «Наши достижения — X съезду СЕПГ».

НА СНИМКЕ: семья механика кооператива Райнера Водника живет в собственном новом доме, на строительство которого был предоставлен кредит.

Фото АДН — ТАСС.



КАК ВАС ОБСЛУЖИВАЮТ

Вот такая история

Уважаемая редакция! Случилось так, что мне понадобилось срочно выехать к дочери в Ставрополь. В воскресенье утром 26 октября я поспешил к автостанции в Курской и стал в очередь за билетом. Очередь была небольшой, поэтому я не волновался, что не успею взять билет. И напрасно. Очередь продвигалась удивительно медленно. Вот билеты купили 2—3 человека, и произошла очередная заминка. Кассир подписывала путевки шоферам или продавала билеты из другого окошка.

Из-за всего этого люди в очереди стали возмущаться. Вышел из терпения и я, стал интересоваться, почему так медленно продаются проездные билеты. Кассир ответила, что производит какую-то доплату на Георгиевск. Наконец, когда пришла моя очередь, кассир сообщила мне, что мест в автобусе на Ставрополь нет. Что ж, бывает и так. Но в данном случае места в автобусе были, когда он выходил из Курской. Вот это меня особенно возмутило: места в автобусе были, а мне билет отказались продать.

Стал я требовать книгу жалоб и предложений—и тут отказ. Дежурная ответила, что эта книга у начальника Курского АТП. Дескать, к нему и идите с жалобой. Но я не внял этому совету. Автобус-то в Ставрополь уже ушел. Думаю, что лучше будет, если начальник АТП ответит мне и другим пассажирам через газету, когда же на нашей автостанции прекратятся подобные истории.

А. КУЛИКОВ,
с-з «Приозерный».

Зам. редактора
В. МОШКИН.

Наш адрес: 357850, станица Курская, Курского района Ставропольского края, пер. Школьный, 17,. Телефоны редактор —9-51-52, зам. редактора—9-52-70, ответсекретарь и корректор—9-53-62; отделы: сельского хозяйства—9-52-12, писем и массовой работы—9-53-80; секретарь—9-52-98; радиовещание—9-52-22. Типография—9-59-36

Газета выходит по вторникам, четвергам и субботам

Тираж 7128. Курский филиал Ставропольской укрупненной типографии Ставропольского краевого управления издательств, полиграфии и книжной торговли. Переулок Школьный 17.