Пролетарии всех стран, соединяйтесь!

Степной МАЯК

Орган Курского районного комитета КПСС
и районного Совета народных депутатов
Ставропольского края

Год издания 43-й
1980
АПРЕЛЬ
29
ВТОРНИК
№ 52 (4704)
Цена 2 коп.

Трудящиеся Советского Союза! Боритесь за выполнение исторических решений XXV съезда КПСС!

Полнее реализуйте возможности развитого социализма!

(Из Призывов ЦК КПСС к 1 Мая).

В ЦЕНТРАЛЬНОМ КОМИТЕТЕ КПСС И СОВЕТЕ МИНИСТРОВ СССР

Центральный Комитет КПСС и Совет Министров СССР приняли постановление «О дополнительных мерах по обеспечению уборки урожая, заготовок сельскохозяйственных продуктов в 1980 году и успешного проведения зимовки скота в период 1980—81 года».

В целях своевременного и высококачественного проведения уборки урожая, заготовок сельскохозяйственных продуктов и успешного проведения зимовки скота Центральный Комитет КПСС и Совет Министров СССР обязали ЦК компартий и Советы Министров союзных республик, Министерство сельского хозяйства СССР, Министерство мелиорации и водного х-ва СССР, Госкомсельхозтехнику СССР, Министерство заготовок СССР, Министерство пищевой промышленности СССР, Центросоюз, краевые, областные и районные комитеты партии, Советы Министров автономных республик и исполкомы местных Советов народных депутатов, местные сельскохозяйственные органы, руководителей колхозов, совхозов и заготовительных организаций обеспечить своевременную подготовку к уборке урожая и заготовкам сельскохозяйственных продуктов в 1980 году, а также успешное проведение зимовки скота в период 1980—81 года, для чего:

— обеспечить полную сохранность всех посевов зерновых культур и использование их только по прямому назначению;

— разработать и осуществить конкретные мероприятия по усилению темпов ремонта зерноуборочных комбайнов, рядковых жаток, силосоуборочных, картофелеуборочных, свеклоуборочных комбайнов и другой уборочной техники, а также транспортных средств, с тем чтобы не позднее чем за две недели до начала уборки урожая сельскохозяйственных культур привести в готовность указанную технику, обратив особое внимание на качество ремонта ее. В этих целях обеспечить полное использование мощностей ремонтных мастерских колхозов, совхозов и предприятий Госкомсельхозтехники СССР, организовав работу их в две смены. При необходимости привлечь к ремонтным работам рабочих промышленных предприятий;

— создать к началу уборки урожая в организациях Госкомсельхозтехники СССР, в колхозах и совхозах в необходимых количествах обменный фонд узлов, агрегатов и запасных частей, подготовить стационарные и передвижные средства технического обслуживания, обеспечить надежную работу диспетчерской связи, принять меры к своевременному ремонту животноводческих помещений, кормоцехов, складских помещений, силосных и сенажных хранилищ, сушильных пунктов и оборудования этих сооружений;

— разработать и осуществить мероприятия по предотвращению потерь сельскохозяйственной продукции при уборке и перевозке на заготовительные пункты и места хранения;

— *обеспечить широкое внедрение в колхозах и совхозах передовых методов использования техники*, организацию уборочных работ на основе применения механизированных комплексов (отрядов);

— укомплектовать хозяйства кадрами трактористов-машинистов для двухсменной работы машинно-тракторных агрегатов, обеспечить повышение квалификации кадров механизаторов, широкое развертывание социалистического соревнования механизаторов сельского хозяйства за достижение наивысшей производительности труда при высоком качестве работ и максимальном использовании мощности уборочных машин;

— обеспечить надлежащую организацию в хозяйствах в период проведения уборки урожая и заготовок сельскохозяйственных продуктов общественного питания, культурно-бытового и медицинского обслуживания;

— обеспечить разработку и осуществление в каждом хозяйстве комплекса мероприятий, направленных на максимальное увеличение приплода телят, поросят, ягнят, а также молодняка птицы, необходимый прирост общественного стада, выполнение обязательств по продаже продуктов животноводства государству и значительное увеличение продажи колхозникам, рабочим и служащим поросят и молодняка птицы для выращивания и откорма;

— обратить особое внимание на необходимость бесперебойного снабжения ферм водой, электроэнергией и топливом, механизации кормораздачи и уборки навоза, подготовки к безаварийной работе в зимних условиях кормоцехов, котельных, трансформаторных подстанций и других объектов;

— закончить до 1 ноября 1980 г. ветеринарное обследование всего поголовья скота, оставляемого на зимовку, и проведение комплекса ветеринарно-профилактических мероприятий по предупреждению заболеваний животных.

ЦК компартий и Советам Министров союзных республик, краевым, областным и районным комитетам партии, Советам Министров автономных республик и исполкомам местных Советов народных депутатов, профсоюзным и комсомольским органам своевременно развернуть массово-политическую работу, направленную на успешное проведение уборки урожая 1980 года и подготовки к зимовке скота. Обеспечить правильную расстановку и организацию работы коммунистов депутатов местных Советов, профсоюзного и комсомольского актива, народных контролеров на решающих участках производства, повысить их роль и ответственность в деле борьбы за полную сохранность, быструю транспортировку и качественную переработку урожая.

Для ускорения уборки урожая зерновых культур в зависимости от складывающихся условий Министерству сельского хозяйства СССР, Госкомсельхозтехнике СССР и Министерству путей сообщения по согласованию с Советами Министров союзных республик разрешено производить в мае — августе 1980 г. изменение сроков поставки комбайнов для уборки зерновых и технических культур, а также других уборочных машин, обратив при этом особое внимание на обеспечение своевременной поставки этой техники в районы Сибири и Дальнего Востока.

Госснабу СССР, министерствам и ведомствам СССР, выпускающим уборочные и другие сельскохозяйственные машины, автомобили, запасные части к ним, аккумуляторы, металлопродукцию и комплектующие изделия, резинотехнические и электротехнические изделия, оборудование и другие материалы производственного назначения, предложено обеспечить в 1980 году изготовление и поставку их сельскому и водному хозяйству в количествах и в сроки, установленные постановлением.

Определено задание промышленным министерствам и ведомствам по дополнительному изготовлению и поставке сельскому хозяйству сельскохозяйственных машин, запасных частей к тракторам, автомобилям, уборочным машинам, тракторным прицепам, также горюче-смазочных материалов и нефтебитума.

Советам Министров союзных республик, Госкомсельхозтехнике СССР, Министерству сельского строительства СССР и другим министерствам и ведомствам, осуществляющим строительно-монтажные работы в совхозах и колхозах, предложено принять необходимые меры к ускорению строительства, реконструкции и досрочному вводу в действие предусмотренных планом на 1980 год животноводческих помещений и кормоцехов силосных и сенажных сооружений, складских помещений.

Министерству мясной и молочной промышленности СССР поручено закончить к сезону основного поступления скота и птицы ремонт и подготовку мясоперерабатывающих предприятий не позднее 1 августа и птицекомбинатов не позднее 1 июля 1980 г., укомплектовать эти предприятия квалифицированными рабочими и специалистами.

Советам Министров союзных республик, Министерству сельского хозяйства СССР, Министерству мелиорации и водного хозяйства СССР и Госкомсельхозтехнике СССР поручено осуществить к уборке урожая 1980 года накопление горючего и смазочных материалов в количествах, обеспечивающих бесперебойную работу автотракторного парка, установить строгий контроль за использованием и хранением нефтепродуктов в хозяйствах, не допускать их использования не по прямому назначению, а также принять меры к экономному расходованию горючего и смазочных материалов в строгом соответствии с действующими нормами. Устанавливаются ежемесячные графики завоза горюче-смазочных материалов по союзным республикам.

Министерству путей сообщения предложено:

— осуществить перевозку автомобилей с заводов-поставщиков в пункты формирования автоколонн, создаваемых в РСФСР, Украинской ССР и Казахской ССР, перевозку автоколонн к месту работы, передислокацию в новые районы работы, а также возвращение их в пункты постоянной работы железнодорожным транспортом (оперативными эшелонами) с предоставлением по одному пассажирскому вагону на автоколонну;

—обеспечить в 1980 году ускоренную доставку вагонов с фруктами и овощами в пункты назначения из южных районов РСФСР, из Украинской ССР, Узбекской ССР, Грузинской ССР, Туркменской ССР, Таджикской ССР, Азербайджанской ССР, Молдавской ССР, Армянской ССР и Казахской ССР,

— предусмотреть в графиках движения курсирование специализированных поездов с повышенными скоростями для перевозки этой продукции;

— производить подачу вагонов под погрузку овощей и фруктов, арбузов и дынь в соответствии с планами заготовительных организаций, а также по заявкам, представляемым за пять дней до начала погрузки этой продукции;

—обеспечить перевозку в 1980 году для сельского хозяйства дизельного топлива, автомобильного бензина в сроки и в пункты, установленные постановлением.

Советам Министров союзных республик разрешено привлекать на уборку урожая 1980 года грузовые автомобили и бортовые автоприцепы всех предприятий, учреждений и организаций с водительским составом и ремонтными средствами не в ущерб основному производству, кроме автомобилей министерств и ведомств по утвержденному перечню.

Признано необходимым организовать круглосуточную работу грузовых автомобилей на перевозке зерна и других сельскохозяйственных продуктов, привлекая в случае необходимости водителей из других отраслей народного хозяйства.

В целях усиления материальной заинтересованности рабочих в завершении уборки сахарной свеклы в оптимальные сроки и без потерь Советам Министров союзных республик разрешено производить повышенную оплату рабочих совхозов и других государственных предприятий сельского хозяйства, занятых на уборке фабричной сахарной свеклы, после уборки 30 процентов посевных площадей ее, но не ранее чем с 20 сентября, по расценкам, увеличенным для трактористов - машинистов на 50 процентов и для всех других рабочих, занятых на уборке сахарной свеклы, на 25 процентов, а в Алтайском крае соответственно на 80 и 40 процентов вместо действующих расценок.

Рекомендовано колхозам применять указанный порядок оплаты труда работников, занятых на уборке сахарной свеклы.

Установлено, что оплата сахарной свеклы, сданной на свеклоприемные пункты колхозами, совхозами и другими государственными сельскохозяйственными предприятиями, не имеющими планов продажи государству сахарной свеклы, производится по установленным закупочным ценам с надбавкой к ним в размере 30 процентов.

Советам Министров союзных республик, Министерству сельского хозяйства СССР и Министерству заготовок СССР поручено обеспечить строгий контроль за засыпкой хозяйствами в полной потребности собственных высококачественных семян, созданием страховых и переходящих семенных фондов зерновых и зернобобовых культур в колхозах, совхозах и других государственных предприятиях, а также за выполнением плана заготовок сортовых семян в государственные ресурсы. Использовать весь выращенный урожай дефицитных и перспективных сортов зерновых и зернобобовых культур и простых гибридов кукурузы только на семенные цели.

Предусмотрено сохранить за водителями автомобилей, рабочими по ремонту, механиками, начальниками автоколонн и диспетчерами автомобильных хозяйств, а также за водителями автомобилей колхозов и межхозяйственных предприятий и организаций, командируемыми на вывозку зерна, других сельскохозяйственных продуктов, силосной и сенажной массы, 75 процентов их среднего заработка, но не ниже тарифной ставки (оклада) по месту основной работы, на все время командировки.

Для водителей, работающих на большегрузных автомобилях и автомобилях с прицепами (автопоездах) на вывозке зерна и других сельскохозяйственных продуктов урожая 1980 года, установлено дополнительное премирование в размере 25 процентов тарифной ставки. Премия начисляется по результатам работы за каждую смену при условии выполнения сменного задания в течение установленой продолжительности рабочего времени.

В дополнение к ранее определенным мерам по премированию водителей автомобилей разрешено Советам Министров союзных республик ввести на 1980 год премирование водителей автомобилей, работающих на вывозке зерна и сахарной свеклы от комбайнов и на заготовительные пунк-

(Окончание на 4-й стр.).

1980-й год — год Ленинского юбилея

ВОЖДЬ ОКТЯБРЯ

Воспоминания соратников

Людмила Николаевна Сталь (1872—1939) — член Коммунистической партии с 1897 года. После февральской революции 1917 года — агитатор и организатор Петроградского Комитета. Активная участница Октябрьской революции.

КОГДА в грозные дни Октября решался вопрос о составе правительства, Зиновьев и Каменев опять покачнулись вправо. Они выступили против линии ЦК партии, против ленинских установок. Ленин отвечал им и всем тем, кто изменял революционному марксизму, изменял ленинизму в решительный момент:

— Имея в своих рядах реформистов, меньшевиков, нельзя победить в пролетарской революции, нельзя отстоять ее.

И рабочий класс целиком поддержал Ленина в его борьбе с оппортунизмом.

В Питере в это время собралась Первая женская конференция. Прибыли делегаты от предприятий Питера, Кронштадта, Колпина, Сестрорецка и других ближайших местностей — всего 600 делегатов. Эти делегатки поняли, к чему их звала партия и Ленин. Они решили поддержать Ленина.

Я была избрана вместе с другими для поездки в Смольный.

Было 12 часов ночи. Темная, осенняя ночь, костры у Смольного, вокруг костров вооруженные пулеметами рабочие красногвардейцы и матросы. По длинным темным коридорам прошла наша делегация через небольшую дверь, охраняемую красногвардейцами, в маленькую комнату.

Вышел к нам Ленин. Все сели за белый деревянный стол. Ленин выглядел очень усталым. Лицо его было бледно, глаза красны от работы и бессонницы. Столько забот свалилось на его плечи. Приходилось строить новое рабочее государство, укреплять диктатуру пролетариата, оборонять ся направо и налево от многочисленных врагов.

Посмотрел он на делегаток, и глаза его как-будто спрашивали с упреком:

— Ну, какую новую неприятность вы мне принесли?

Но когда товарищ К. Николаева передала приветствие Совету Народных Комиссаров от имени 80 тысяч работниц, пославших делегаток на эту первую петроградскую конференцию, и обещала их поддержку, лицо Владимира Ильича озарилось улыбкой, как-будто солнечный луч прорезал тучи. Он весь преобразился и ласково сказал:

— Если работницы обещают нам поддержку в борьбе за власть Советов то никакой нам враг не страшен. Прочность революции зависит от того, насколько в ней участвует женщина.

Ленин учил рабочий класс, учил большевизму миллионы на опыте их борьбы, убеждал и отдельных товарищей, не жалея для этого ни времени, ни сил.

Еще пример из той поры, когда Октябрьская революция победила.

В январе 1918 года мы подготавливались к созыву Учредительного собрания. В начале революции, критикуя Временное правительство, большевики говорили, что оно обманывает народ, что оно не дает ни земли, ни мира и не созывает Учредительного собрания. Когда власть перешла к Советам и все кардинальные вопросы революции были решены, созыв Учредительного собрания, многим казался излишним.

Я работала тогда в Кронштадте. Кронштадт еще перед июлем объявил себя республикой Советов; фактически там была советская власть, и в Кронштадте, конечно, смеялись — зачем нам нужно Учредительное собрание?

Приехала я к Владимиру Ильичу на квартиру и говорю:

— Некоторые кронштадтцы высказываются против выборов в Учредительное собрание.

Он был очень поражен и стал мне доказывать:

— Мы-то это понимаем, а массы разве поняли? Нет, они этого еще не поняли, в особенности не понимает крестьянство. Мы должны это Учредительное собрание созвать, чтобы показать на примере, на деле крестьянству, что оно так же, как и Временное правительство, не захочет дать ни мира, ни земли, ни воли, которые нужны крестьянству и всему рабочему классу.

Когда приходилось потом обращаться к Владимиру Ильичу по целому ряду вопросов нашей партийной и советской работы, то каждый раз меня поражала та необыкновенная быстрота, с какой он схватывал суть вопроса, буквально в одну секунду, и часто делалось неловко, потому что оказывалось, что, придя к нему с каким-нибудь вопросом, я мало с ним ознакомилась сама, не знала деталей дела.

Подмечать всякую мелочь и уметь схватывать на лету — это была одна из замечательных черт Владимира Ильича.

Когда мы теперь строим социализм, мы не должны забывать, как много внимания мелочам уделял Владимир Ильич, как он наряду с важнейшим «звеном» умел учитывать все обстоятельства, хотя бы и самые незаметные, как умел выделить и остановить внимание на самом главном.

Памяти Ленина. Сборник Музея революции СССР, 1934 год, № 6, стр. 113—114.



Высокой награды достойны

Краснодарский край. Третий раз подряд в десятой пятилетке переходящее Красное знамя ЦК КПСС, Совета Министров СССР, ВЦСПС и ЦК ВЛКСМ получает колхоз «Россия» Красноармейского района.

Это огромное хозяйство имеет почти 18 тысяч гектаров пашни, на его высокомеханизированных фермах содержится около 24 тысяч голов скота. Колхоз располагает мощной современной техникой. На службу полеводства и животноводства поставлено более 350 тракторов, 250 комбайнов, 170 автомобилей. Правление колхоза, его председатель депутат Верховного Совета РСФСР В. И. Черушев, опираясь на коммунистов, специалистов, организовали работу во всех производственных звеньях так, что они дают много дешевой продукции высокого качества.

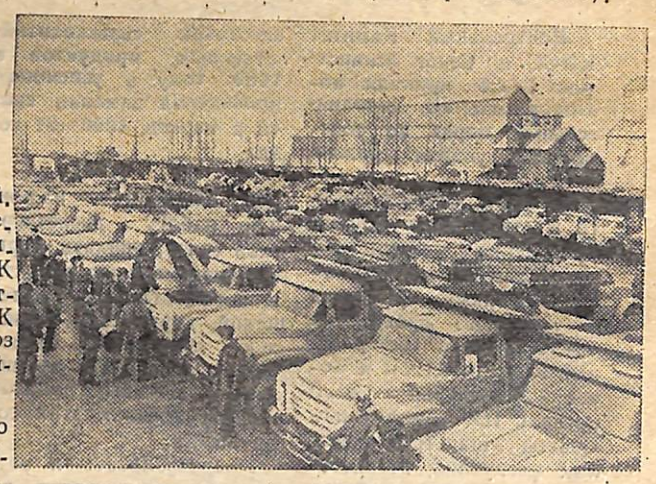

«СТЕПНОЙ МАЯК»

Большие доходы позволяют правлению колхоза выделять значительные средства на удовлетворение культурно-бытовых запросов сельских тружеников, благоустройство станицы и строительство производственных объектов колхоза.

На верхнем снимке: председатель колхоза В. И. Черушев (справа) и член правления, начальник колхозного СМУ В. А. Кучер обсуждают проект строительства Дома быта.

На снимке внизу: технический осмотр автотранспорта колхоза.

Фото Е. Шулепова. (Фотохроника ТАСС).

Месячник по санитарной очистке и озеленению населенных пунктов

АКТИВИЗИРОВАТЬ РАБОТУ

Исполком Курского сельского Совета народных депутатов последовательно выполняет мероприятия по благоустройству и санитарной очистке рабочих поселков, сельских населенных пунктов.

Нами проведено сплошное обследование санитарного состояния мест массового отдыха населения, территории рынка, автовокзала, строительных площадок и других объектов. В коллективах предприятий, организаций, учреждений состоялись собрания, на которых обсужден план проведения работ в 1980 году по благоустройству и санитарной очистке населенных пунктов. Для контроля и оказания практической помощи создана комиссия. За организациями, учреждениями закреплены участки.

Большая работа проведена на территории Совета. Как только выдавались погожие дни, население проводило санитарную очистку дворов и прилегающих к ним территорий. Высажено 5100 фруктовых, 2400 декоративных саженцев. Приведены в порядок тротуары, разбиты газоны, удален с хозяйственных дворов мусор.

Для удобств приобретения саженцев совхоз «Приозерный» ежедневно поставляет фруктовые, а механизированный лесхоз — декоративные саженцы.

Хорошо работают на закрепленных участках коллективы маслосырзавода, бытового управления, механизированного лесхоза.

Есть и недостатки. Не выполняют работы по благоустройству и санитарной очистке районного центра коллективы райпо (председатель Н. П. Стрельников) общественного питания (директор Н. А. Суралева), предприятия розничной торговли (директор Б. С. Сааков), филиала минераловодского племобъединения (директор В. И. Репало).

Не приступил к работе коллектив домоуправления. Территории неприглядны, заборы не на местах, не высажено ни одного саженца.

По улице «Балтийской» расположены заготовительные конторы ПМК-631, ПМУ-10, УКООС, консервный завод. Мы думали, что эта улица будет самой лучшей, а здесь до сих пор ничего не сделано.

Чего ждут эти руководители?

Сейчас идет вторая половина месячника по санитарной очистке и озеленению населенных пунктов. За оставшееся время руководителям нужно усилить меры, направленные на активизацию этой работы. Ведь приближаются такие знаменательные даты, как празднование 1 мая и 35-летия Победы советского народа в Великой Отечественной войне.

В. СУРАЛЕВ,
заместитель председателя Курского сельисполкома.

БЛОКНОТ АГИТАТОРА № 7

Недавно в городе Ставрополе состоялся V Пленум краевого комитета КПСС и первая сессия краевого Совета народных депутатов. Сообщениями об этом открывается «Блокнот агитатора № 7», издаваемый отделом пропаганды и агитации Ставропольского крайкома партии. Передовая статья этого журнала называется «Больше внимания белковым кормам». Пока что животноводство колхозов и совхозов обеспечивается кормами лишь на 70—75 процентов. Невысокое их и качество. На одну кормовую единицу приходится 70—80 граммов перевариваемого протеина и других элементов питания. Проблема обеспечения животноводства белком является на сегодняшний день одной из актуальнейших задач.

В «Блокноте агитатора» печатается много материалов в помощь агитаторам и политинформаторам для проведения бесед. Доцент Ставропольского сельхозинститута В. Лебедева помещает здесь статью под заголовком «Социалистическая индустрия — ключевое звено ленинского плана построения социализма в СССР». Дом политпросвещения крайкома КПСС подготовил беседу «Крепить дисциплину труда!» Интересна статья С. Баранова «Сила настроения».

Публикуются также материалы «Эффективность идеологической работы», «Вопросы и ответы», «Революция и просвещение масс», «Сельское хозяйство Ставрополья».

Я. НЕДОПРЯДКО.

Наглядная агитация

Комсомольская жизнь

СЕЙЧАС в стране проходит молодежный конкурс плакатов, листовок, молний, «Комсомольского прожектора». Он организован редколлегией журнала ЦК ВЛКСМ «Комсомольская жизнь» и отделом Всесоюзного «Комсомольского прожектора». Исходя из этого, бюро районного комитета ВЛКСМ приняло соответствующее постановление.

Конкурс рассчитан на весь 1980 год. Комитетам комсомола предложено обеспечить деятельное участие в нем. Главной задачей его является повышение идейного содержания, конкретности и действенности, уровня художественного исполнения плакатов, листовок, «молний», «Комсомольского прожектора». Стоит обратить внимание на демонстрацию жанровых исполнительских возможностей всех названных видов молодежной наглядной агитации. Материалы, поступающие сюда, должны отличаться злободневностью, остротой, поднимать актуальные вопросы участия комсомольских организаций в походе за экономию и бережливость.

Нельзя забывать об общественной значимости такой наглядной агитации, умении авторов в яркой, доступной форме вскрывать факты нерадивости, бесхозяйственности, указывать пути их устранения.

Для победителей конкурса ЦК ВЛКСМ установил памятные подарки и денежные премии. Первая — 200 рублей, две вторых — по 150 рублей, три третьих — по 100 рублей. Учреждается 6 поощрительных премий по 50 рублей каждая.

В жюри районного конкурса вошли М. Душина (председатель), В. Мошкин, С. Курских, С. Кропотов, Т. Чеснокова.

Участвуйте, товарищи, в конкурсе, поднимайте на новый действенный уровень наглядную агитацию!

СДЕЛАЕМ РАЙОН КРАШЕ

Как только удается погожий день, граждане Русского сельского Совета выполняют большой обьем работ по благоустройству и санитарной очистке своих населенных пунктов.

За эти дни высажено 1500 саженцев декоративных и 500 штук фруктовых, 100 кустов роз украсят клумбы учреждений, организаций.

Жители высаживают цветы и наводят порядок

Е. ДЕМЕНТЬЕВА,
председатель Русского сельисполкома.

ПОДВОДИМ ИТОГИ ПЕРВОГО КВАРТАЛА 1980 Г.

РАБОТАТЬ УДАРНО, БЕЗ ОТСТАЮЩИХ!

Промышленность и строительство

ПОКАЗАТЕЛИ ВЫПОЛНЕНИЯ ПЛАНА

● Промышленность ● Строительство (в проц.)

Предприятия	По общему объему производства	По реализации	По росту производ. труда
Кирзавод	84	100	84
Маслосырзавод	108	100	108
Пенькозавод	104	103	101
В-с «Восход»	116	111	116
Типография	100	100	101
Сельхозтехника	119	110	101
Песчаный карьер	109	107	106
Консервный завод	109	110	118
Пищекомбинат	110	110	110
По району	109	106	106

Строительные организации	По подряду	По росту производ. труда
ПМК-631	76	75
ПМУ-10	104	93
Курский РСУ	113	101
ПМК-34	62	81
МПМК «Крайколхозстроя»	85	101
ПМК «Ставропольсельхозмонтаж»	101	101
ПМК «Ставропольводремстрой»	101	100
По району	81	92



В коллективе Курского ПМК треста «Ставропольводремстрой» все знают водителя Аргишева Станислава (на снимке). Его ударный труд — это образец для подражания. Свидетельство тому — знак «Победитель соцсоревнования 1979 г.». Сменные задания он выполняет на 120—130%.

Большинство промышленных предприятий района, встав на ударную вахту в честь 110-й годовщины со дня рождения Владимира Ильича Ленина, завершило первый квартал последнего года десятой пятилетки со значительным опережением государственного плана. Общий объем производства валовой продукции возрос против намеченного на 9 процентов. Выпущено разных изделий на 3 миллиона 68 тысяч рублей, что на 258 тысяч превышает план.

Однако вызывает озабоченность спад уровня реализации. К соответствующему периоду прошлого года район сократил поставки изделий на 4 процента или на 122 тысячи рублей.

Эта сумма падает на два предприятия — на Галюгаевский пенькозавод и кирзавод.

Производительность труда выросла против плана на 6 процентов. Выработка на одного работающего составила 3630 рублей. Наибольший рост производительности труда дал консервный завод — 18 процентов. Самую малость уступили ему виноделы «Восхода» — 16 процентов. Но зато последние обеспечили рост выработки без увеличения численности производственного персонала. У консервщиков такого контингента оказалось на 4 процента больше запланированного.

План получения прибыли предприятиями выполнен на 82 процента. Планировалось накопить 341,7 тысячи рублей, фактически выручено 280 тысяч. Однако, несмотря на недобор, сумма прибыли этого года на 33 проц. выше января-марта минувшего года.

Успешно завершили программу квартала работники Курского консервного завода. Они добились высокого прироста объема производства, реализации продукции, роста производительности труда и выполнили план получения прибыли.

Хорошо сработали коллективы винсовхоза «Восход», пищекомбината, пенькозавода, маслосырзавода, типографии и других предприятий. Все они успешно выполнили государственные планы по основным технико-экономическим позициям, а большинство и по номенклатуре важнейших изделий.

Труженики многих цехов и участков ко дню рождения В. И. Ленина рапортовали о досрочном достижении четырехмесячных рубежей.

Хуже обстоят дела в строительных организациях. План по генподряду ими сорван. Недоосвоено в общей сложности 415 тысяч рублей. Наибольшая сумма приходится на гидростроителей ПМК-34 треста «Прикумскводстрой» — 331 тысяча рублей. Лишь три организации-мехколонна объединения «Ставропольсельхозмонтаж», коллектив ПМК — треста «Ставропольводремстроя» и работники Курского РСУ освоили свои задания по подряду и по росту производительности труда. Остальные с планами не справились.

Впереди у коллективов предприятий и строек новые задачи. Труженики промышленности должны произвести в юбилейном году валовой продукции почти на 16 и реализовать изделий на 14,2 миллиона рублей. Большую программу наметили для себя строители района. Всюду идет упорная борьба под девизом «Юбилейному году — победный финиш!» Под знаменем такого соревнования идут все производственные коллективы.

Добьемся, чтобы каждый рабочий день был результативным! Досрочно выполним планы года и пятилетки в целом.

Страницу подготовили: С. Лимонова, инспектор райгосстатистики, В. Суменко, зав. отделом редакции.

Поднимать результативность труда

Наши комментарии

Заметный прирост объемов производства продукции против января-марта прошлого года обеспечили коллективы райпищекомбината — 119 процентов и подсобных предприятий районного объединения «Сельхозтехника»— 8 процентов.

С квартальным планом не справился лишь Агабатырский кирпичный завод. Он недодал валовой продукции на 10 тысяч рублей. Остальные предприятия задание выполнили. На первое место по производству вышли цеха РПО «Сельхозтехника», на второе— виноделы совхоза «Восход», третье—за пищевиками.

Убедительно выглядят показатели реализации товарной продукции. Общий план выполнен на 106 процентов. В распределительную сеть страны поступило разных видов изделий на сумму 3269 тысяч рублей. Лучше других с программой реализации справились винсовхоз «Восход», консервный завод и пищекомбинат. Выполнили свои задания все остальные предприятия.

ПРОИЗВЕДЕНО ГЛАВНЕЙШИХ ИЗДЕЛИЙ

● Сливочного масла — 63 тонны.

● Цельномолочной продукции — 810 тонн при плане — 710.

● Овощных консервов — 176 тысяч учетных банок, что на 76 процентов превышает задание.

● Пива — 24 тысячи декалитров, безалкогольных напитков — 10 тысяч далов.

● Хлебобулочных изделий — 1199 тонн, на 5 процентов больше прошлогоднего.

● Колбасных изделий — 56 тонн, что на 24 процента превышает план.

● Обработано виноматериала — 41 тысяча декалитров, на 17 процентов больше плана. Такое же количество вин закреплено.

● Выпущено жженого кирпича — 1250 тысяч штук.

● Отгружено песка стройкам края — 175 тысяч кубометров, на 3 процента больше запланированного и на 1 процент больше прошлогоднего.

● Отремонтировано 168 тракторных прицепов, 50 кормораздатчиков, 46 зерновых комбайнов. План по всем видам техники перевыполнен.

ДИАПАЗОН СФЕРЫ БЫТА

Не бывает года, чтобы работники сферы быта не порадовали нас какой-нибудь новинкой. Вместе с укреплением материальной базы предприятий растет число услуг. Их уже больше двухсот. А ведь еще недавно курянин за всякой житейской надобностью обращался в город. Нынче же ему и платье сошьют на месте, и телевизор починят, и множество других услуг окажут.

Особенно заметен рост предприятий, входящих в районное управление бытового обслуживания. На этот год ведомству сервиса определено реализовать курянам всевозможных услуг на 563 тысячи рублей. На каждого жителя придется их на 13 рублей 40 копеек. А ведь в начале 60-х годов служба имела дело больше с копейками. Свой квартальный план управление выполнило на 103 процента. Сумма услуг возросла против января-марта прошлого года на 8 процентов.

Успешно справляется со своей программой трест «Курскаямежрайгаз», который, как известно, тоже относится к бытовому сектору. Предприятие поставляет ежегодно потребителям голубого топлива на сумму, превышающую 300 тысяч рублей. План января-марта этого года коллективом выполнен на 108,2 процентов.

Хорошо работают в юбилейном году коллективы мебельного цеха, станции «Кавминавтообслуживания», фотообъединения «Эльбрус», «Трансагентства». Все они превзошли план первой четверти года. Справились с заданием райсправка и служба быта райпо.

Во всех коллективах подведены итоги предъюбилейного социалистического соревнования. Названы победители. Лучшие из них отмечены наградами.

Большую и нужную работу выполняют труженики бытовой службы района. Вместе и каждый в отдельности они украшают нашу жизнь, способствуют поднятию трудовой активности, доставляют радость в доме. И очень рады куряне, что диапазон действий предприятий сервиса с каждым годом совершенствуется и растет.

В. ГРИГОРОВ.

ЭКОНОМИКА РАЙОНА — НА ПОДЪЕМЕ

● Предприятия промышленности произвели в январе-марте этого года валовой продукции на 3 миллиона 68 тысяч рублей, что на 258 тысяч рублей превышает план.

● Реализовано всех изделий на сумму 3 миллиона 269 тысяч рублей при заданий 3087 тысяч рублей, что на 8 процентов превышает план квартала.

● Выработка на одного работающего в сфере производства составила 36—30 рублей или 106 процентов к плану.

● Коллективами предприятий получено 276 тысяч рублей прибыли при темпе роста 141 процент.

● В строительных организациях сумма прибыли превысила плановую на 15 процентов.

● Продано населению потребительских товаров на 6 миллионов 735 тысяч рублей, что на два процента превышает уровень 1979 года.

● Реализовано разных бытовых услуг населению на 170,2 тысячи рублей, на 8 процентов больше прошлогоднего.

● Введено в строй основных фондов на 971 тысячу рублей, что на 14 процентов выше уровня 1979 года.



Одним из передовых предприятий района считается типография. Производственные планы здесь всегда перевыполняются. План 1979 г. коллектив типографии выполнил на 109,4 проц., а I квартала 80 года — на 105 процентов.

Правофланговыми соревнования являются (на снимке справа налево) Абрамова И. Н., выполняющая норму выработки на 133,2 проц., Степанова В. Н. на 165 проц., и Сирица В. В. — на 160,5 проц. На них равняются курские полиграфисты.

В ЦЕНТРАЛЬНОМ КОМИТЕТЕ КПСС И СОВЕТЕ МИНИСТРОВ СССР

(Начало на 1-й стр.).

ты в две смены (два водителя на одном автомобиле), за обеспечение бесперебойной работы автомобилей не менее 20 часов в сутки в размере 20 процентов тарифной ставки, а в районах Нечерноземной зоны РСФСР, Сибири, Урала, Нижней и Средней Волги и целинных районах Казахской ССР премирование водителей, работающих на вывозке зерна, в размере 40 процентов тарифной ставки. Премии начисляются по суточным результатам работы при условии выполнения суточного задания и сдачи автомобиля в исправном состоянии для работы в последующие сутки.

Выплата водителям премий, предусмотренных постановлением, производится предприятиями и организациями, к которым они прикомандированы.

Предусмотрено выдавать трактористам-машинистам совхозов, других государственных сельскохозяйственных предприятий и механизированных комплексов (отрядов) районных объединений Сельхозтехники, а также трактористам - машинистам и другим механизаторам, командированным на уборку урожая, работающим на комбайнах и иных уборочных агрегатах на уборке зерновых и зернобобовых культур, семенников многолетних трав, льна-долгунца, силосных и кормовых культур, за выполнение сезонной нормы, устанавливаемой в хозяйстве, при уборке урожая с хорошим качеством и без потерь от 2 до 4 центнеров зерна (без оплаты).

Другим работникам, работающим на комбайнах и иных уборочных агрегатах, выдавать зерно: трактористу-машинисту, работающему на тракторе, в размере 80 процентов, помощнику тракториста - машиниста, работающему на комбайне, и водителю автомобиля в размере 70 процентов каждому от количества зерна, начисленного трактористу - машинисту, работающему на комбайне или ином уборочном агрегате, и мастеру-наладчику, обслуживающему уборочные агрегаты, в размере 50 процентов от количества зерна, начисленного в среднем трактористам - машинистам, работающим на этих уборочных агрегатах. При этом по желанию трактористов-машинистов и других работников натуральная оплата может быть заменена деньгами в размере стоимости причитающегося зерна по закупочным ценам.

Трактористам - машинистам, работающим на жатках, при скашивании хлебов в валки в хозяйствах Нечерноземной зоны РСФСР, Сибири, Урала, Дальнего Востока и целинных районов Казахстана в первые 7 дней, а в остальных районах в первые 5 дней массовой уборки каждой культуры предусмотрено выдавать до 0,5 килограмма зерна в зависимости от урожая и условий уборки и при скашивании гороха —до 1,5 килограмма за каждый убранный гектар. Нормы и порядок выдачи зерна совхозами и другими государственными хозяйствами в указанных пределах устанавливаются Советами Министров союзных республик.

Директорам совхозов и других государственных сельскохозяйственных предприятий разрешено в 1980 году расходовать до 10 процентов урожая картофеля, овощей, фруктов, винограда, ягод и бахчевых культур для продажи в счет заработной платы постоянным работникам совхозов, а также работникам, привлеченным на уборку урожая этих культур, по плановой себестоимости, но не выше розничных цен.

Колхозам рекомендовано применять поощрения, установленные постановлением для работников совхозов и других государственных сельскохозяйственных предприятий.

Советам Министров союзных республик разрешено оплачивать трактористам-машинистам и другим механизаторам, выезжающим в 1980 году на уборочные работы в колхозы и совхозы других республик, краев и областей, а также других районов в пределах республики, края, области, стоимость проезда до места временной работы и обратно и выплачивать им средний заработок за время пребывания в пути и за первые три дня по прибытии в колхоз или совхоз.

Установлено, что за этими работниками сохраняется 75 процентов их среднего заработка по месту основной работы. В связи с этим командируемым механизаторам суточные и квартирные не выплачиваются.

В целях усиления материальной заинтересованности работников уборочно-транспортных комплексов (отрядов) разрешено в 1980 году производить оплату их труда в зависимости от среднего фактического заработка трактористов-машинистов, работающих на комбайнах.

Совету Министров РСФСР и Совету Министров Казахской ССР предоставлено право разрешать колхозам, совхозам и другим государственным сельскохозяйственным предприятиям продавать за наличный расчет по государственным закупочным ценам трактористам - машинистам и помощникам трактористов - машинистов, прибывшим на уборку урожая в целинные районы РСФСР и Казахской ССР и выполнившим сезонную норму выработки на комбайнах в этих районах, зерно в количестве до 10 центнеров, а не выполнившим сезонной нормы продавать зерно в меньшем количестве по усмотрению директора совхоза или правления колхоза, в зависимости от выполнения сезонной нормы выработки на комбайнах.

Совхозам и другим государственным предприятиям сельского хозяйства разрешено в 1980 году продавать трактористам-машинистам, занятым на вспашке почвы под посев озимых культур и на посеве озимых, до 7 килограммов зерна (по закупочной цене) за каждую сменную норму выработки на вспашке, выполненную в течение 30 дней от начала массовой уборки предшествующей культуры и в течение первых 10 дней сева озимых, и до 5 килограммов в последующий период вспашки и посева, при условии высокого качества работ. Разрешена также продажа зерна по закупочным ценам трактористам-машинистам, занятым на вспашке ранней зяби.

Госбанку СССР разрешено предоставлять, в виде исключения, отдельным колхозам, совхозам и другим государственным сельскохозяйственным предприятиям, переведенным на полный хозяйственный расчет, долгосрочный кредит на оплату уборочной техники, затраты по строительству и реконструкции пунктов технического обслуживания оборудования животноводческих ферм, открытых стоянок для автомобилей и тракторов, зерносушильных пунктов, крытых токов, зернохранилищ и площадок для хранения зерна, а также цехов сборки сельскохозяйственной техники.

В целях сокращения сроков приемки зерна Совету Министров РСФСР и Совету Министров Казахской ССР предоставлено право производить с начала поступления хлеба и до 1 декабря 1980 г. оплату труда рабочих грузчиков, занятых на погрузке и выгрузке зерна на хлебоприемных пунктах в районах целинных земель, по расценкам, повышенным на 50 процентов, при условии выполнения ими дневной нормы выработки.

Советам Министров союзных республик разрешено привлекать, в виде исключения, в 1980 году на сельскохозяйственные работы студентов высших учебных заведений (кроме первых и выпускных курсов) и учащихся старших курсов средних специальных учебных заведений (кроме выпускных курсов), а также учащихся профессионально - технических училищ (кроме средних профтехучилищ) с тем, чтобы обучающиеся в этих учебных заведениях привлекались на сельскохозяйственные работы только при крайней необходимости на срок не свыше одного месяца.

Советам Министров союзных республик предложено по согласованию с Министерством сельского хозяйства СССР и соответствующими республиканскими советами профсоюзов учредить на период уборки и вывозки зерна и других сельскохозяйственных продуктов урожая 1980 года для сельских районов и групп районов, а также областей, краев и автономных республик переходящие Красные знамена с денежными премиями, вручаемые по итогам работы за каждые 10 дней автоколоннам и другим транспортным подразделениям.

Рекомендовано Советам Министров союзных республик установить почетное звание «Отличник автомобильных перевозок сельскохозяйственных продуктов урожая 1980 года» с вручением грамоты облисполкома, крайисполкома, Совета Министров республики.

Советам Министров союзных республик предлагается выделить из рыночных фондов легковые автомобили и мотоциклы колхозам, совхозам и другим сельскохозяйственным организациям для продажи их трактористам - машинистам, рабочим и специалистам, обеспечивающим высокие показатели в проведении уборки урожая и заготовок сельскохозяйственных продуктов в 1980 году.

Советам Министров союзных республик, Министерству сельского хозяйства СССР, Министерству мелиорации и водного хозяйства СССР, Министерству заготовок СССР и Госкомсельхозтехнике СССР поручено обеспечить строгую экономию материальных ресурсов, выделенных для проведения уборки урожая 1980 года.

Комитету народного контроля СССР поручено установить контроль за выполнением заданий, предусмотренных постановлением.

В постановлении ЦК КПСС и Совета Министров СССР определены и другие меры по своевременной подготовке и организованному проведению уборки урожая, заготовок сельскохозяйственных продуктов в 1980 году и успешному проведению зимовки скота в период 1980—81 года.

* * *

Центральный Комитет КПСС и Совет Министров СССР выразили уверенность в том, что партийные, советские, сельскохозяйственные, профсоюзные и комсомольские организации, колхозы и совхозы, промышленные и транспортные организации, руководствуясь решениями июльского (1978 г.) и ноябрьского (1979 г.) Пленумов ЦК КПСС, приложат все силы к успешному выполнению задач по дальнейшему развитию сельского хозяйства и примут меры к тому, чтобы обеспечить своевременное проведение уборки урожая без потерь, выполнение и перевыполнение планов продажи государству зерна и других сельскохозяйственных продуктов в 1980 году и успешное проведение зимовки скота в период 1980—81 года.

Порядок движения колонн на демонстрации трудящихся ст. Курской 1 Мая 1980 года

1. Ветераны войн, труда, передовики производства.
2. Педколлектив и учащиеся школы № 1.
3. Педколлектив и учащиеся школы № 2.
4. Коллектив плодосовхоза «Приозерный».
5. Коллективы: РК КПСС, РК ВЛКСМ, райисполкома и отделов райисполкома, госбанка, сберкассы, госстраха, машиносчетной станции; управления сельского хозяйства и его служб, ИПС, редакции, типографии.
6. Коллективы консервного и маслосырзаводов.
7. Коллектив ПМУ-10.
8. Коллектив винсовхоза «Восход».
9. Коллективы: РСУ, производственного управления бытового обслуживания, треста «Курскаямежрайгаз», отдела коммунального хозяйства.
10. Коллективы УКОС, ПМК «Ставропольводремстрой».
11. Коллективы РДСУ и ДСУ-3.
12. Коллектив совхоза «Курский».
13. Коллективы РЭС, узла связи, цеха связи, агентства «Союзпечать».
14. Коллектив мехлесхоза.
15. Коллективы ЦРБ, СЭС, аптеки.
16. Коллективы райпо, Курского ПРТ, заготконторы, пищекомбината, общепита, АТК РПС, райтопа.
17. Коллективы ПМК-34, АТК-5.
18. Коллективы АТП, автошколы.
19. Коллективы ПМК-631, СПМК-1183, АК-11.

План культурно-массовых мероприятий в ст. Курской 1—2 Мая 1980 года

1 Мая

10-00 — праздничная демонстрация трудящихся райцентра.

12-00 — игры, викторины, танцы, концертные номера. Парк культуры.

20-00— весенний бал. РДК.

КИНОФИЛЬМЫ

к-т «Восток»

14-00 — «Пусть он остается с нами» (детский)

17,19,21 — «Ушла жена».

Летняя площадка

19-30 — «Риск — благородное дело».

2 Мая

10-00 — конно-спортивный праздник. Ипподром (район племстанции).

20-00 — вечер отдыха молодежи. РДК.

к-т «Восток»

14-00 — «Пусть он остается с нами» (детский).

17—19—21 — «Допрос».

Летняя площадка

19-20 — «Черная пантера».

Зам. редактора
В. М. МОШКИН.

Курскому ПДУ-1497 требуются на постоянную работу: автогрейдеристы, экскаваторщик, газоэлектросварщик, скрепериста, дорожные рабочие.

Оплата труда повременно-премиальная с выплатой 20 проц. надбавки за разъездной характер работ в пределах Курского района.

ПДУ-1497 располагает хорошей материально-технической базой, в порядке очередности предоставляет благоустроенные квартиры.

Обращаться по адресу: ст. Курская, ул. Моздокская, 1. ПДУ-1497.

Дирекция совхоза им. 50-летия СССР доводит до сведения граждан х. Моздокский, с. Привольное, х. Киров, х. Тарский, село Ага-Батырь и село Полтавское, что совхоз им. 50-летия СССР заключает договора с гражданами, которые желают выращивать шелкоконы. Цена за коконы составляет:

высший сорт 1 кг—28 рублей 50 коп.
1-й сорт 1 кг — 24 рубля 70 коп.
2-й сорт 1 кг — 19 рублей.
3-й сорт 1 кг — 13 рублей 30 коп.

За справками обращаться в агроотдел.

Коллектив Управления КОСС глубоко скорбит по поводу смерти бывшего работника, ветерана Великой Отечественной войны

Приходько
Ивана Егоровича

и выражает соболезнование родственникам покойного.

Наш адрес: 357850, станица Курская, Курского района, Ставропольского края, переулок Школьный, 17. Телефоны: редактор — 9-51-52, зам. редактора —9-52-70, ответсекретарь и корректор—9-53-02, отделы сельского хозяйства—9-52-12, писем и массовой работы—9-53-80, секретарь—9-52-98, радиовещание—9-52-22. Типография—9-59-36. Газета выходит по вторникам, четвергам и субботам

Апрель 1980г. Заказ 1388 Курская типография, переулок Школьный, 17.